

**BIBLIVRE UM NOVO CONCEITO EM
AUTOMAÇÃO DE BIBLIOTECAS**

BIBLIVRE

Versão 5

www.bibliivre.org.br

O ITAÚ CULTURAL FAZ MAIS PELA ARTE PARA A ARTE FAZER MAIS POR VOCÊ.

O Itaú Cultural **restaura e digitaliza o acervo de artistas e apoia a execução de projetos** ainda não realizados.

Além de apresentar **exposições** com a obra completa de artistas fundamentais da cultura brasileira, o Itaú Cultural publica catálogos, realiza debates, palestras, cursos e oficinas e organiza mostras em outros espaços, dentro e fora de São Paulo.

Ao promover **cursos de história da arte** em cidades brasileiras que estão fora do roteiro das grandes exposições, o instituto insere os habitantes desses locais no circuito das artes.

Referência no campo da pesquisa na internet, com textos, fotos, áudios e vídeos, a **Enciclopédia Itaú Cultural de Arte e Cultura Brasileiras** reúne dados biográficos e informações sobre a produção de artistas ligados a diversas áreas de expressão (artes visuais, arte e tecnologia, literatura, teatro, cinema, dança e música).

www.itaucultural.org.br

170.000

acessos mensais*

www.revistadehistoria.com.br

*Google Analytics

Apoio

MINISTÉRIO DA CULTURA
Fundação BIBLIOTECA NACIONAL

Revista de **História**
da BIBLIOTECA NACIONAL

Patrocínio

Realização

Ministério da
Cultura

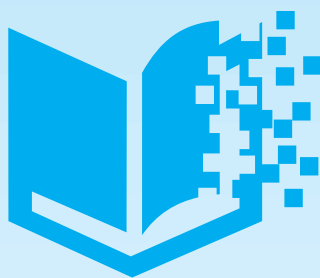

BIBLIVRE

Versão 5.0

REPÚBLICA FEDERATIVA DO BRASIL

Presidente da República: [Michel Temer](#)

MINISTÉRIO DA CULTURA

Ministro de Estado: [Roberto Freire](#)

Secretária-Executiva: [Mariana Ribas da Silva](#)

Secretário de Incentivo à Cultura: [José Paulo Soares Martins](#)

Diretor de Incentivo à Cultura: [Odecir Luiz Prata da Costa](#)

FUNDAÇÃO BIBLIOTECA NACIONAL

Presidente da FBN: [Helena Severo](#)

Diretor Executivo: [Célia Portella](#)

Coordenador do PRONAC-FBN: [Ubaldo Santos Miranda](#)

SOCIEDADE DE AMIGOS DA BIBLIOTECA NACIONAL – SABIN

Presidente da SABIN: [Paulo Fernando Marcondes Ferraz](#)

Diretor Executivo: [Ubaldo Santos Miranda](#)

Diretor Executivo: [Alexandro da Silva Ferreira](#)

COLABORADORES DA FBN

Angela M. Monteiro Bittencourt: Coordenadora de Informação Bibliográfica

Liana Gomes Amadeo: Diretora de Processos Técnicos

Suely Dias: Coordenadora da BEC

COLABORADORES DA UFRJ

Antonio Carneiro de Mesquita Filho: LPC – Laboratório de Projetos e Circuitos – COPPE – UFRJ

Eduardo Portella: FL – Faculdade de Letras – UFRJ

Muniz Sodré: ECO – Escola de Comunicação – UFRJ

COLABORADOR DA UNESP

José Castilho Marques Neto: UNESP – SP

BIBLIOTECÁRIOS COLABORADORES

Johenir Viegas: APERJ – Arquivo Público do Rio/RJ

Maria Aparecida de Lavor: Coordenadora SEBP – CE

Marivalda Santana de Araújo: UFBA – BA

COLABORADORES DA ULBRA – RS

Valter Kuchenbeker

BIBLIVRE – FICHA TÉCNICA

Direção Executiva: **Ubaldo Santos Miranda**

GERÊNCIA DE DESENVOLVIMENTO

Titular: **Alberto Wagner Collavizza**

Suplente: **Daniel Willian B. do Nascimento**

Consultoria em Biblioteconomia: **Clarice Muhlethaler de Souza**

EQUIPE DE DESENVOLVIMENTO

Allan Rocha Garçone: Programação PHP e WEB

Alberto Wagner Collavizza: Programação Java e WEB

Antônio Marcelo: Programação PHP e WEB

Daniel Willian B. do Nascimento: Programação Java e WEB

Patrícia Almeida: Programação WEB

Wilerson Lucas: Programação Java e WEB

Maria Fernanda Gurgel: Assessoria de Imprensa

Paulo Verardo: Designer Gráfico

James Mulholland: Tradutor (Para o Inglês)

Cristina Otalora: Tradutor (Para o Espanhol)

Monique Araújo: Lab. Hidrogênio – COPPE/UFRJ

Morgana Marcon: Biblioteca Estadual – RS

Nelson Marcos Ferreira: Unifor – MG

Pedro Henrique: Biblioteca Dolor Barreira – CE

Rejane Ribeiro: UEFS – BA

Zulmira Canario Pope: Iphan (aposentada)

Sistema de Automação de Bibliotecas

CAPÍTULO I – O QUE MUDOU NO BIBLIVRE 5.....	03
1.1 Introdução.....	03
1.2 O Biblivre você escolhe!.....	03
1.3 Evolução.....	09
1.4 O Biblivre hoje.....	10
CAPÍTULO II – INSTALAÇÃO.....	11
2.1 Introdução.....	11
2.2 Licença.....	11
2.3 Compatibilidade.....	12
2.4 Requisitos do Software.....	13
2.5 Processos de instalação	15
2.6 Instalando em um computador já com o Biblivre instalado.....	19
2.7 Migrador do Biblivre.....	20
CAPÍTULO III – COLOCANDO A SUA BIBLIOTECA NA INTERNET.....	22
3.1 Introdução.....	22
3.2 O que é uma rede de computadores?.....	22
3.3 Coloque o Biblivre na Internet.....	26
3.4 Observações gerais.....	34
3.4.1 Dicas de segurança.....	35
CAPÍTULO IV – PERSONALIZAÇÃO DE FORMULÁRIOS E RESUMOS CATALOGRÁFICOS.....	37
4.1 Introdução.....	37
4.2 Personalizando os Resumos Catalográficos.....	38
4.3 Personalizando os formulários MARC.....	41
4.4 Palavras Finais.....	43
CAPÍTULO V – EIQUETAS E CARTEIRINHAS NO BIBLIVRE 5.....	44
5.1 Imprimindo etiquetas de livros.....	44
5.1.1 Etiquetas.....	45
5.2 Impressão de Carteirinhas.....	50
5.3 Observações finais.....	52
CAPÍTULO VI – MULTIBIBLIOTECAS.....	53
6.1 Introdução.....	53
6.2 Criando uma Nova Biblioteca.....	56
6.3 Gerenciando as Bibliotecas.....	61

A CONQUISTA DO BIBLIVRE

Conquistar é uma necessidade ancestral. É alcançar, atrair, angariar, inovar com sabedoria. Obter progresso científico é exemplo da conquista mais buscada no mundo atual.

Nós, do **Biblivre**, nos somamos a esse movimento renovador, conscientes de que, também no âmbito das bibliotecas, as conquistas devem se dar, visando não ao mero aumento das estatísticas, mas à contribuição para a melhoria do bem-estar de seus usuários e colaboradores. Pretendemos tornar as pessoas satisfeitas para que vivam, produzam melhor, estabeleçam relações mais saudáveis e retribuam na mesma medida para a sociedade. Assim, ao prestar atenção às necessidades dos usuários, a biblioteca, estribada no **Biblivre**, coopera com o desenvolvimento intelectual da sociedade – uma conquista que beneficia a todos.

Neste ano de 2016, o **Biblivre** festeja o seu décimo aniversário, um período marcado por vitórias, seja pelo número cada vez maior de usuários, seja pela confiança obtida dos profissionais que militam na área da biblioteconomia. Nossa equipe tem orgulho de contar com 15 mil usuários voluntariamente cadastrados. Mas, uma conquista se destaca como prioridade no nosso modelo de trabalho: a admiração de nossos usuários. Ser admirado pelos bibliotecários e obter sua fidelidade são ganhos que não têm preço, pois este sempre foi o mais importante objetivo da equipe **Biblivre**. Para isso, estamos nos esforçando para oferecer uma ferramenta diferenciada, cada vez mais completa e interface mais simples e intuitiva. Isso nos levou à conquista de usuários de outros países, que também estão utilizando o **Biblivre** e disponibilizando o acervo de suas bibliotecas na internet.

Por tudo isso, cumprimentamos todos, e convidamos os usuários do **Biblivre** a instalar ou migrar para o **Biblivre V**, e desfrutar de todas as vantagens e melhorias incorporadas a essa nova versão. Ela é a demonstração do quanto buscamos estar afinados com o espírito da sociedade do conhecimento e da inovação. Sempre.

Boa experiência.

Ubaldo Santos Miranda
Diretor Executivo

CAPÍTULO I – O que mudou no Biblivre 5

1.1 Introdução

Desde suas versões iniciais, o **Biblivre** é de fácil instalação e permite que em poucos minutos coloquemos a nossa biblioteca no ar. Agora, vamos mostrar o procedimento de instalação do **Biblivre V** em duas situações: uma instalação nova, sem nenhuma versão anterior instalada, e uma instalação com a versão 4, já instalada, ambas no ambiente Microsoft Windows. Nesta edição, temos recursos novos, como:

- a) **Compatibilidade com dispositivos móveis** – agora você pode utilizar o software em smartphones e tablets
- b) **Otimização de recursos** – o software está com uma série de melhorias em seu código e recursos
- c) **Personalização do Resumo Catalográfico** – você pode personalizar com campos a sua escolha
- d) **Personalização do Formulário Catalográfico** – você pode personalizar com campos a sua escolha

1.2 O Biblivre, você escolhe!

Diversidade é uma palavra que nos guia, definitivamente. Fico muito feliz quando entro em uma biblioteca e vejo pessoas de todos os tipos, de idades, profissões e histórias de vida das mais variadas. Gente que está em busca do conhecimento. O **Biblivre** contribui para facilitar a busca do usuário, bem como o trabalho do profissional de biblioteconomia.

Pensando nisso é que fomos, desde o início do projeto, há dez anos, diversificando também nossos canais de atendimento. De lá para cá, perseguimos o que hoje se tornou uma das nossas principais marcas: a inovação. Sempre focados em facilitar, por meio da tecnologia, a vida daqueles que trabalham ou interagem com as bibliotecas.

Vale uma breve retrospectiva. Fomos o primeiro projeto na área no Brasil a disponibilizar um aplicativo completo para automação de bibliotecas, o **Biblivre 1.0**. Dois anos depois, lançamos a versão 2.0, mais completa e segura. Com a introdução da versão 3.0, o **Biblivre** alcançou a marca de 7.000 mil usuários voluntariamente cadastrados em nosso site. Em seguida, foi disponibilizada a versão 4.0, que atingiu um número recorde de downloads, não só no Brasil como no exterior. Hoje, já ultrapassamos a marca de 15.000 usuários cadastrados voluntariamente.

Sistema de Automação de Bibliotecas

Em meio a esse processo, inauguramos um canal de compartilhamento, com o fórum, que atualmente conta com mais de três mil usuários e que está disponível para os bibliotecários esclarecerem eventuais dúvidas, bem como compartilharem conhecimentos na área de biblioteconomia.

Nossa pequena grande equipe continuou trabalhando apesar das dificuldades inerentes a esses tempos bicudos, e em razão de nossa determinação, estamos disponibilizando neste mês de novembro de 2016 a versão 5.0 do **Biblivre**, que vem para ampliar as funcionalidades do **Biblivre 4.0**, assim como tornando-o cada vez mais simples, seguro e eficiente.

À novidade, soma-se ainda a adesão de profissionais do Brasil e exterior, que vêm demonstrando grande confiança no trabalho em desenvolvimento, por conta de um inequívoco reconhecimento.

Seja num tweet, em uma conversa pelo Facebook, em um chat on-line, nosso foco está em atender, na medida do possível, às sugestões que chegam diariamente elogiando o aplicativo, assim como sugerindo novas funcionalidades que são analisadas com muita atenção por nossa equipe.

E é para que todos se sintam em casa quando está utilizando o **Biblivre** que empreendemos essa busca incansável pelo desenvolvimento. Queremos que todos os profissionais possam interagir com o **Biblivre**, de maneira segura, com simplicidade, praticidade e eficiência. Desejamos que a diversidade continue sendo parte cada vez mais importante no nosso DNA. Hoje, diante do panorama atual, podemos afirmar que o aplicativo promotor da transição da biblioteca pública brasileira da exclusão para a inclusão digital continuará evoluindo para atendê-la melhor.

Sabemos que você é o responsável pela escolha do melhor aplicativo para sua biblioteca!

Até a próxima versão.
Equipe **Biblivre**

Sistema de Automação de Bibliotecas

Linha do Tempo

2014 – Dezembro

- Em dezembro, foi disponibilizada a versão do **Biblivre 4.1**.

2013 – Janeiro

- Em 10 de janeiro, foi disponibilizada a versão 3.0.23 completa para o Windows (com a base bibliográfica vazia), bem como a versão do atualizador 3.0.23.

2012 – Outubro

- Em 15 de outubro, foi disponibilizada a versão 3.0.22 completa para o Windows (com a base bibliográfica vazia), bem como a versão do atualizador 3.0.22.

– Julho

- Em 30 de julho, foi disponibilizada a versão 3.0.20 completa para o Windows (com a base bibliográfica vazia), bem como a versão do atualizador 3.0.20.
- Em 23 de julho, foi disponibilizada a versão 3.0.19 completa para o Windows (com a base bibliográfica vazia), bem como a versão do atualizador 3.0.19.

– Maio

- Em 8 de maio, foi disponibilizada a versão 3.0.17 completa para o Windows (com a base bibliográfica vazia), bem como a versão do atualizador 3.0.17.

– Abril

- Em 10 de abril, foi disponibilizada a versão 3.0.16 completa para o Windows (com a base bibliográfica vazia), bem como a versão do atualizador 3.0.16.
- Em 03 de abril, foi disponibilizada a versão 3.0.15 completa (completa significando que ela vem com PostgreSQL, Tomcat, Apache HTTPD e um script instalador) para o Windows (com a base bibliográfica vazia), bem como a versão do atualizador 3.0.15.

– Março

- Em 22 de março, foi disponibilizado tutorial de instalação do **Biblivre 3.0** em ambiente Linux.

– Fevereiro

- Em 12 de fevereiro, foi disponibilizada a versão 3.0.14c completa (completa significando que ela vem com PostgreSQL, Tomcat, Apache HTTPD e um script instalador) para o Windows (com a base bibliográfica vazia), bem como a versão do atualizador 3.0.14c.

– Janeiro

- Em 10 de janeiro, foi disponibilizada a versão 3.0.14b completa (completa significando que ela vem com PostgreSQL, Tomcat, Apache HTTPD e um script instalador) para o Windows (com a base bibliográfica vazia), bem como a versão do atualizador 3.0.14b.

Sistema de Automação de Bibliotecas

2011–Dezembro

- Em 15 de dezembro, foi disponibilizada a versão 3.0.14 completa (completa significando que ela vem com PostgreSQL, Tomcat, Apache HTTPD e um script instalador) para o Windows (com a base bibliográfica vazia), bem como a versão do atualizador 3.0.14.

–Julho

- Em 30 de julho, foi disponibilizada a versão 3.0.13 completa (completa significando que ela vem com PostgreSQL, Tomcat, Apache HTTPD e um script instalador) para o Windows (com a base bibliográfica vazia), bem como a versão do atualizador 3.0.13.

–Junho

- Em 25 de junho, foi disponibilizada a versão 3.0.12 completa (completa significando que ela vem com PostgreSQL, Tomcat, Apache HTTPD e um script instalador) para o Windows (com a base bibliográfica vazia), bem como a versão do atualizador 3.0.12.

2010–Outubro

- Em 15 de outubro, foi disponibilizada a nova versão do **Biblivre 3.0** Internacional (português, inglês e espanhol), com base vazia, PostgreSQL 8.4, Tomcat, Apache HTTPD e um script instalador para Windows.

–Janeiro

- Em 20 de janeiro, Danniell Willian B. do Nascimento assumiu a função de suplente de Alberto Wagner Collavizza na gerência de desenvolvimento do projeto “**Biblivre**” – Biblioteca Livre Internacional.
- Em 15 de janeiro, Alberto Wagner Collavizza assumiu a gerência de desenvolvimento do projeto “**Biblivre**” – Biblioteca Livre Internacional.

2009–Abril

- Em 10 de abril, foi lançado o novo portal **Biblivre**, disponibilizando a versão 2.2 com base vazia, PostgreSQL, Tomcat, Apache HTTPD e um script instalador para Windows. Na mesma data foi lançado o FAQ Biblivre II.

2008–Julho

- Em 2 de julho foi iniciado o desenvolvimento de uma nova versão do Sistema **Biblivre**. O projeto, chamado “Biblioteca Livre Internacional”, é patrocinado pelo grupo Itaú, com prazo previsto de 18 meses.
- Em 9 de julho, foi lançado o novo Portal **Biblivre**, disponibilizando a versão 2.0 com base vazia, PostgreSQL, Tomcat, Apache HTTPD e um script instalador para Windows. Na mesma data foi lançada a versão 2.0 customizada para o SNBP, com base de dados de 2006/2007.

Sistema de Automação de Bibliotecas

– Abril

- Em 15 de abril, foi disponibilizada uma versão 2.0 completa (completa significando que ela vem com PostgreSQL, Tomcat, Apache HTTPD e um script instalador) para o Windows (com a base bibliográfica vazia).
- Em 1º de abril, foi disponibilizada uma versão 2.0 Beta completa (completa significando que ela vem com PostgreSQL, Tomcat, Apache HTTPD e um script instalador) para o Windows (com a base bibliográfica vazia).

2007 – Dezembro

- Em 28 de dezembro, foi disponibilizado um sistema colaborativo de perguntas e respostas denominado Rau-tu.

– Novembro

- Em 27 de dezembro de 2007, foi disponibilizado um utilitário de atualização para correção no controle de multas, para a versão 1.20 somente.
- Em 9 de novembro, foi disponibilizado um utilitário de atualização e migração das bases de dados das versões anteriores à 1.20 para as novas versões Windows: a não customizada e a customizada para o SNBP.

– Outubro

- Em 31 de outubro de 2007, foi disponibilizada uma versão completa (completa significando que ela vem com PostgreSQL, Tomcat, Apache HTTPD e um script instalador) para o Windows (com a base bibliográfica vazia).
- Em 22 de outubro, foi anunciado que a versão 1.20 do Sistema **Biblivre** estaria disponível para download em 1º de novembro de 2007.

– Abril

- Em 2 de abril, foi iniciado o desenvolvimento de uma nova versão do Sistema **Biblivre**. O projeto, chamado “Biblioteca Livre II”, está sendo patrocinado pelo Itaú e tem um prazo previsto de 10 meses.

2006 – Outubro

- Em 16 de outubro, foi disponibilizado, na seção de download, um arquivo para a atualização da versão 1.11 da distribuição do Windows.
- Em 6 de outubro, foi disponibilizado, na seção de download, um arquivo para a atualização da versão 1.11 da distribuição do SNBP.

– Maio

- Em 12 de maio, foi disponibilizada uma versão completa (completa significando que ela vem com PostgreSQL, Tomcat, Apache HTTPD e um script instalador) para o Windows.
- Em 4 de maio, foi disponibilizada uma versão completa (completa significando que ela vem com PostgreSQL, Tomcat, Apache HTTPD e um script instalador) para o Linux.

Sistema de Automação de Bibliotecas

– Abril

- Em 6 de abril, foi anunciado que a versão 1.0 do Sistema **Biblivre** estaria disponível para download em 2 de maio de 2006.

2005 – Setembro

- Em 23 de setembro, foi disponibilizada neste site a demonstração de uma nova versão do software, tal como ele está instalado na biblioteca da ORDECC.

– Agosto

- Em 10 de agosto, foi iniciada a implantação piloto dos programas já desenvolvidos na biblioteca da ORDECC, particularmente o módulo de catalogação.

– Julho

- Em 21 de julho, foi disponibilizado o acesso à Biblioteca Pedro I, uma biblioteca de demonstração do projeto “Biblioteca Livre”.

– Junho

- Em 17 de junho, foram realizados com sucesso os primeiros testes de manipulação dos registros MARC e MARCXML para o módulo de catalogação.
- Em 1º de junho, foram recebidos os leitores de código de barras que serão usados no módulo de Controle de Acesso.

– Maio

- Em 31 de maio, foi testada a primeira versão do módulo de Controle de Acesso.

– Março

- Em 29 de março, foram testadas as primeiras versões dos módulos de Cadastro de Funcionários e de Leitores.
- Em 4 de março, foram recebidas as máquinas que serão usadas para o desenvolvimento do projeto. Elas foram instaladas no LPC – Laboratório de Projeto de Circuitos do DEL (Departamento de Eletrônica da Escola Politécnica da UFRJ).

Sistema de Automação de Bibliotecas

1.3 Evolução

Desde suas primeiras versões o nosso software evoluiu. A ideia era de que ele fosse baseado em web, rápido e de fácil instalação. Nessa versão 5, agregamos todos esses recursos, além de corrigirmos falhas e implementarmos sugestões de nossos usuários. O **Biblivre** enfatiza as rotinas e sub-rotinas dos principais procedimentos realizados em bibliotecas, tais como:

- A busca e a recuperação da informação;
- A circulação, mediante o controle do acesso para a consulta, a reserva, o empréstimo e a devolução de exemplares do acervo;
- A catalogação de material bibliográfico, de multimídias e objetos digitais, inclusive com controle de autoridades e de vocabulário, e a transferência de registros entre bases de dados;
- O controle do processo de aquisição de novos itens para o acervo. A interface de administração do **Biblivre** ainda permite a gerência da tipologia de usuários, das permissões de acesso e uso do sistema, das configurações do servidor Z39.50 e das características do programa.

A manutenção do sistema prevê a reindexação das bases de dados e a geração de cópia de segurança.

Há uma relação de relatórios pré-formatados disponíveis para impressão ou gravação gerados pelo sistema.

O programa é, sem dúvida, uma grande contribuição tecnológica alinhada à filosofia do software livre, que vem ampliando seu espaço diante do software de código fechado.

O **Biblivre** proporciona ainda a inclusão digital, uma vez que muitas bibliotecas públicas brasileiras não estão informatizadas em função de questões técnicas e financeiras, e a maior parte de seus usuários finais não está familiarizado com os recursos das tecnologias atuais existentes nas bibliotecas mais modernas do mundo.

Sistema de Automação de Bibliotecas

1.4 O Biblivre hoje

O **Biblivre** é um software de sucesso, com uma comunidade forte e muito ativa. O seu alcance é enorme, e isso se reflete no número de utilizadores, conforme a tabela abaixo:

Brasil:		Mundo:	
Acre	22	Angola	2
Alagoas	64	Holanda	1
Amapá	8	Portugal	10
Amazonas	52	Moçambique	4
Bahia	197	EUA	1
Ceará	145		
Distrito Federal	54		
Espírito Santo	150		
Goiás	149		
Maranhão	103		
Mato Grosso	127		
Mato G. Sul	53		
Minas Gerais	346		
Pará	197		
Paraíba	123		
Paraná	363		
Pernambuco	133		
Piauí	85		
Rio de Janeiro	365		
Rio G. Norte	82		
Rio G. Sul	387		
Rondônia	32		
Roraima	15		
Santa Catarina	279		
São Paulo	819		
Sergipe	56		
Tocantins	558		
		Total (Brasil + Mundo)	5.074

Aproveite todos os recursos de nosso software e torne sua biblioteca mais poderosa, rápida e, acima de tudo, livre. Utilize o **Biblivre** e veja o potencial de nosso software.

CAPÍTULO II – INSTALAÇÃO

2.1 Introdução

Desde suas versões iniciais, o **Biblivre** é de fácil instalação e permite que em poucos minutos coloquemos a nossa biblioteca no ar. Vamos agora mostrar o procedimento de instalação do **Biblivre 5** em duas situações: uma instalação nova, sem nenhuma versão anterior instalada, e uma instalação com a versão 4, já instalada, ambas no ambiente Microsoft Windows.

Os programas que compõem o **Biblivre 5** formam uma aplicação cliente-servidor com base na Internet, modelo computacional que permite a intercomunicação em rede de qualquer porte, isto é, composta por dois ou mais computadores e outros dispositivos ligados entre si e compartilhando dados, utilizando-se de recursos da Internet para acesso, protocolos e requisitos de segurança.

O programa cliente, utilizado pelos usuários para acessar o **Biblivre 5**, é um browser, comumente chamado de navegador de Internet. Os navegadores recomendados são os seguintes:

- Mozilla Firefox (versão 3.5 ou superior);
- Google Chrome (versão 2.0 ou superior);
- Apple Safari (versão 4.0 ou superior);
- Microsoft Internet Explorer (versão 7.0 ou superior).

Outros navegadores podem ser utilizados, mas a total compatibilidade não é garantida.

O servidor é composto por vários módulos, escritos na linguagem JAVA, que são executados pelo servidor de aplicação Apache Tomcat 6.0.

2.2 Licença

O Sistema **Biblivre 5** é um programa livre ou free software, isto é, embora os programas tenham detentores de seus direitos autorais, o sistema é licenciado de maneira livre e de modo a permitir a sua difusão de uma forma ampla, garantindo a liberdade aos seus usuários para copiá-los, usá-los e redistribuí-los.

A licença adotada também procura garantir que os usuários tenham o direito de obter os códigos-fonte dos programas para estudá-los, modificá-los e redistribuí-los. Como um programa com base em servlets e JSP é executado em um hospedeiro (container), podemos encarar esses programas como uma biblioteca. Esse aspecto é reforçado por características da linguagem Java, tais como a ligação dinâmica, e uma característica da aplicação do Sistema **Biblivre 5**, que é a sua arquitetura modular.

Sistema de Automação de Bibliotecas

A licença escolhida foi uma versão traduzida para o português da licença *GPL – General Public License da Free Software Foundation*. Arquivos com essa licença devem sempre acompanhar o Sistema **Bibliivre 5**. Todos os arquivos dos programas-fonte também devem sempre ter um cabeçalho alertando para a adoção dessa licença. Embora essa licença garanta a liberdade aos seus usuários para copiar, usar, distribuir e modificar os programas, a sua utilização subentende a aceitação tácita dos termos da referida licença. Para ler a licença completa do sistema, acesse o menu Ajuda, opção Sobre, no menu do **Bibliivre 5**.

2.3 Compatibilidade

Nesta versão nova do **Bibliivre**, houve algumas mudanças importantes. Basicamente, os requisitos são os seguintes:

Requisitos de Hardware:

Equipamento	Configuração Mínima	Configuração Recomendada
Processador	Intel Pentium IV 1.4 GHz ou Athlon 64 AM2	Pentium Dual Core, AMD Athlon II ou superior
Memória RAM	4 GB	8 GB
Espaço Disco Rígido	1 GB	5 GB
Leitor de Mídia	CD-ROM 16x	CD/DVD RX ou Blue Ray
Monitor	15" polegadas	20" polegadas

Sistema de Automação de Bibliotecas

2.4 Requisitos do Software

O **BibliVre** possui versões Microsoft Windows e Linux para sua instalação e funcionamento. A seguir, há uma tabela com os principais sistemas operacionais e suas características de funcionamento.

Microsoft Windows:

Sistema Operacional	Versão	Compatibilidade
Windows Server 2003	Web Edition, Standard Edition, Enterprise Edition, Data Center Edition x64 e Small Business Server Windows Server 2003 R2 e Windows Server 2003 R2	Compatíveis
Windows Vista	Vista Starter Edition, Vista Home Basic, Vista Home Premium, Vista Business, Vista Enterprise e Vista Ultimate	Não são compatíveis as versões Starter Edition e Home Basic. As demais são compatíveis
Windows Server 2008	Standard Edition, Enterprise (não é compatível com a versão Edition), Datacenter Edition, Standard Edition, Web Server, Essential Business Server	Não é compatível a versão Edition, Datacenter Edition, Standard Edition
Windows 7, 8.0 e 8.1	Premium, Professional, Enterprise, Ultimate	Starter e Home são compatíveis
Windows 10	Premium, Professional, Enterprise, Ultimate	Starter e Home são compatíveis

Sistema de Automação de Bibliotecas

Linux:

Sistema Operacional	Versão	Compatibilidade
Ubuntu	8.10, 9.04, 9.10, 10.041 LTS Desktop e versões mais atuais	Compatível
Mandriva Conectiva	One 2010, Free 2010 e PowerPack 2010 e versões atuais server	Compatível
Slackware	A partir da 11.0	Compatível
Debian	A partir da 5.0.5 (Lenny)	Compatível
Fedora	A partir da 11	Compatível
Open Suse	A partir da 11.1	Compatível

Unix:

Sistema Operacional	Versão	Compatibilidade
Unix	Versão 3.0 ou superior	Compatível
Unix Ware	1.0 e 7.1.4	Compatível
Free BSD	1.0 e superior	Compatível
Open BSD	2.0. 2.3 e 3.9	Compatível
NetBSD	0.8 ou superior	Compatível
4BSD	Lite	Compatível

Sistema de Automação de Bibliotecas

Softwares de apoio:

Softwares	Versão
Java Virtual Machine	Versão 1.6 ou superior
Apache Tomcat	5.5 ou superior
PostgreSQL	8.1 ou superior

2.5 Processo de instalação

Iremos executar a instalação em um sistema Windows. Escolhemos como padrão de instalação um sistema operacional Windows 7 home edition. Inicialmente, você deve obter o **Bibliivre 5** acessando o site <http://www.bibliivre.org.br> e, na área Baixar, baixar a versão Windows do aplicativo. Salve-o em uma pasta específica de sua preferência. Em seguida, acesse essa pasta e dê um clique duplo do mouse no seguinte arquivo:

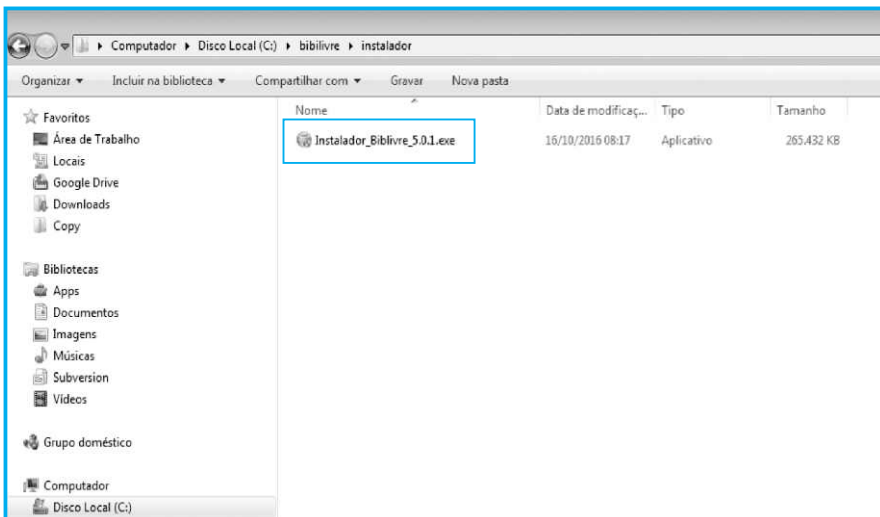

Instalador do Bibliivre 5

Sistema de Automação de Bibliotecas

É muito importante que, ao baixar o instalador, seu antivírus esteja desligado, para evitar qualquer problema no download. Durante o processo de instalação, verificar a compatibilidade do mesmo. Surgirá a tela da escolha de linguagem na instalação:

Instalador em Ação

Esta tela não define o idioma do **Biblivre** e sim a do instalador do programa. Por padrão, o **Biblivre** vem em português. Ao escolhermos a linguagem da instalação, surgirá a tela de boas-vindas do instalador.

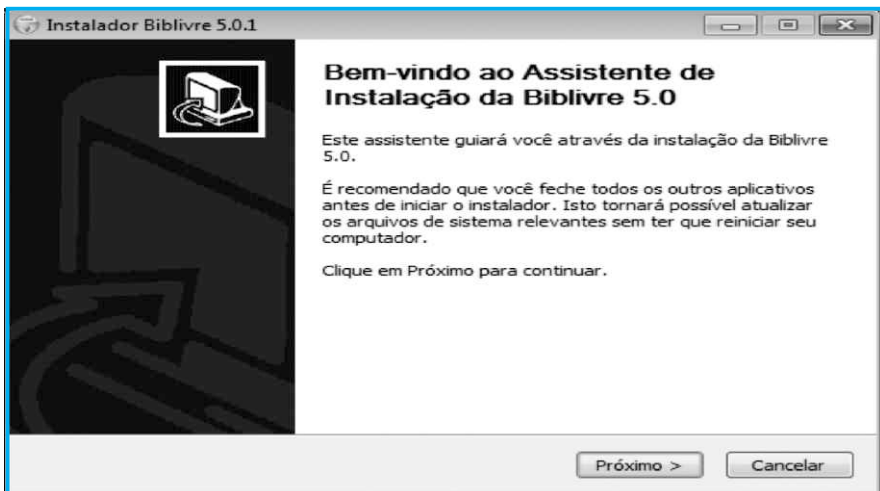

Tela de Boas-vindas

Sistema de Automação de Bibliotecas

Pressione o botão **Próximo**, surgirá o acordo da licença. Você pode ler a licença e pressionar **Eu Concordo**. Lembramos que o **Biblivre** é um software livre.

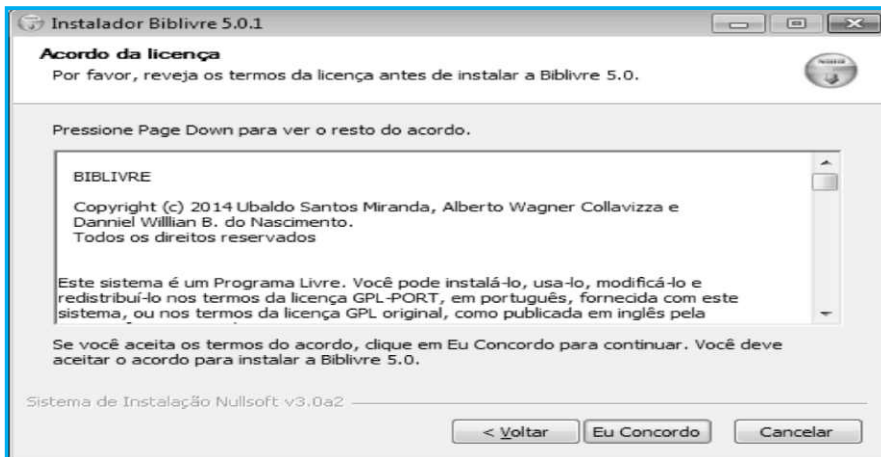

Acordo da licença do Biblivre

Após pressionar **Eu Concordo**, surgirá a tela de Escolher Componentes do **Biblivre**.

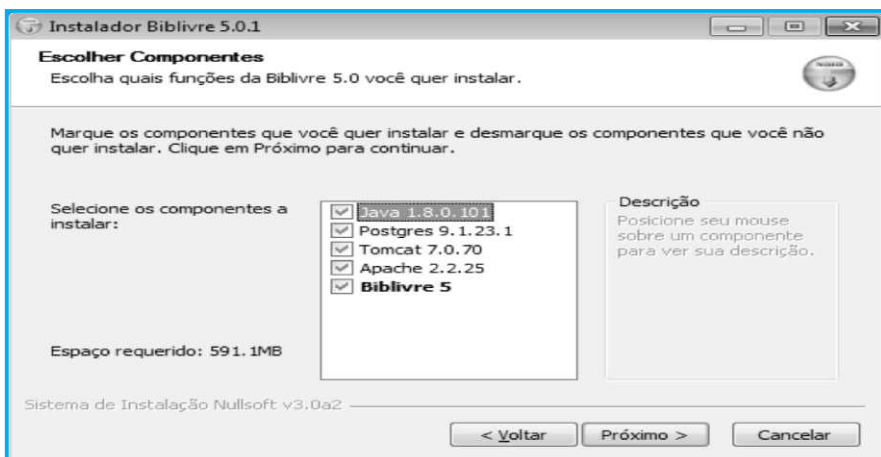

Tela de escolha de Componentes

NÃO DESMARQUE nenhuma opção desta caixa, pois todos os componentes são essenciais ao funcionamento do **Biblivre**. Pressione **Próximo**. Surgirá a tela para selecionarmos a pasta Destino de Instalação. Por padrão, o **Biblivre** é instalado na pasta C:\Program Files(X86)\Biblivre5. Você pode instalar na pasta que quiser.

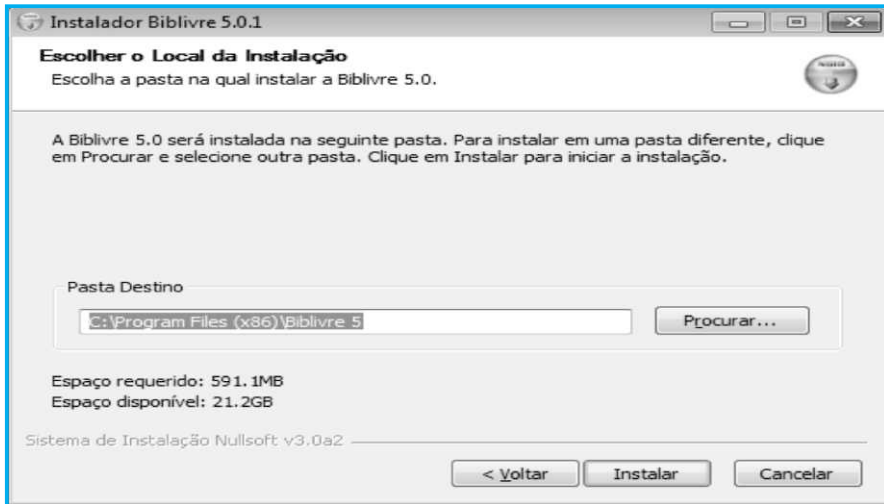

Pasta Destino de Instalação Padrão

O **Biblivre** ainda informa o espaço necessário em disco para a sua instalação, assim como se o seu disco dispõe de espaço suficiente para que a instalação seja possível. Pressione **Instalar**.

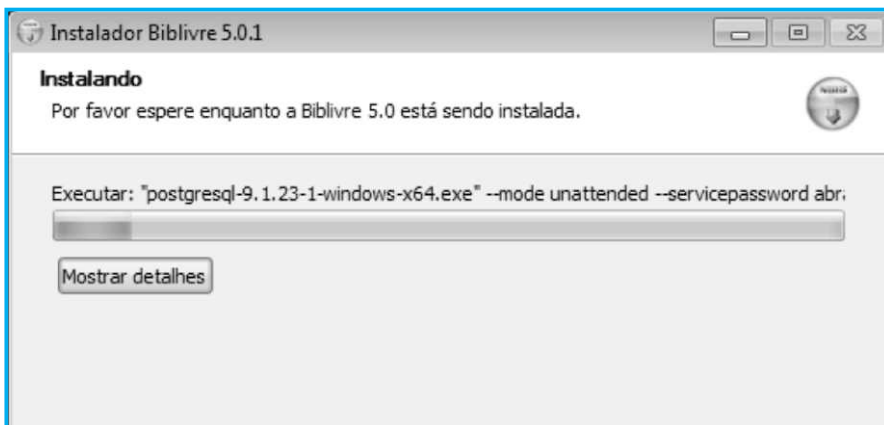

Progresso na Instalação

Durante a instalação, diversas janelas irão surgir. Não faça nada, é o procedimento normal da instalação. Ao final desse processo, o navegador será carregado e o seu **Biblivre** estará instalado.

Sistema de Automação de Bibliotecas

BibliVre 5 Instalado

2.6 Instalando em um computador já com BibliVre instalado

Suponhamos que você vai instalar o **BibliVre 5** em um computador no qual uma cópia anterior já tenha sido instalada. O procedimento não muda, porém surgem dois pontos importantes:

- O **BibliVre** fará um backup de sua base de dados para, assim, executar a instalação e a migração sem problemas. Isso vale para uma versão qualquer instalada (mesmo uma versão 5 previamente configurada).
- Ao instalarmos o **BibliVre** sobre uma versão 4, a versão anterior continua instalada, ou seja, você pode manter as duas versões instaladas para trabalho simultâneo.

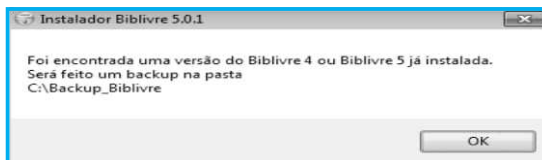

Tela de Backup da Base de Dados

- Se algum componente já estiver instalado e atualizado (exemplo: Java), o **BibliVre** irá acusar

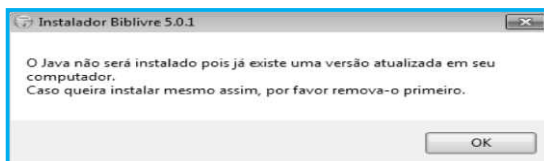

Componente de Instalação já atualizado

Sistema de Automação de Bibliotecas

2.7 O Bibmigrador

Este programa é utilizado para migrarmos bases de dados de antigos **Biblivres** para a nova versão. Na versão atual do **Bibliivre**, ele está “embutido” dentro do **Bibliivre 5**. Ao rodarmos a primeira vez o **Bibliivre**, após a instalação surge a tela do Bibmigrador:

Tela do Bibmigrador

Se já houver uma versão instalada, o Bibmigrador a detecta e permite que você importe dados do **Bibliivre 3**. Esses dados já estão previamente marcados, se você visualizar acima e são todos ligados aos cadastros realizados em sua biblioteca. Se você pressionar o **Importar dados do Bibliivre 3**, todos os dados serão importados para a sua nova biblioteca.

Se você pressionar o botão **Iniciar como uma nova biblioteca**, os dados originais do seu **Bibliivre 3** não serão migrados e será iniciada uma nova biblioteca vazia.

Nas duas situações, os dados originais não são perdidos.

Uma outra operação que o Bibmigrador faz é localizar backups já existentes de sua biblioteca e permitir a sua restauração.

- Nova Biblioteca:** A section explaining that if you don't have or don't want to restore a backup, you can start using Biblivre 5 with an empty database. It provides instructions to use the 'admin' login and 'abracadabra' password. A button labeled 'Iniciar como uma nova biblioteca' is present.
- Restaurar um Backup do Biblivre 4 ou Biblivre 5:** A section explaining that if you have a backup from Biblivre 4 or 5, you can restore it directly from the list below. It notes that if not, you must upload a backup file (.b4bz or .b5bz).
 - Backups Encontrados:** A list of found backups. One is shown: '19/10/2016 10:03 - Backup completo' (Backup mais recente).
 - Selecionar arquivo de backup:** A button labeled 'Escolher arquivo' and a text field showing 'Nenhum arquivo selecionado'. Below it is a 'Restaurar backup selecionado' button.
- Restaurar um Backup do Biblivre 3:** A section explaining that this option is for migrating data from Biblivre 3.
 - Selecionar arquivo de backup:** A button labeled 'Escolher arquivo' and a text field showing 'Nenhum arquivo selecionado'.
 - Checklist of data types:**
 - Mídias Digitais
 - Catálogo Bibliográfico e de Exemplares
 - Catálogo de Autoridades
 - Catálogo de Vocabulário
 - Usuários, Logins de acesso e Tipos de Usuários
 - Aquisições (Fornecedor, Requisição, Cotação e Pedido)
 - Servidores Z39.50
 - Cartões de acesso e Controle de acesso
 - Empréstimos ativos, histórico de empréstimos e multas

Backups Localizados

Você pode clicar no botão **Escolher arquivo** e selecionar o arquivo no seu diretório, onde estão os seus backups. Por fim, basta selecionar pressionar o botão **Restaurar backup selecionado** e o **BibliVre** fará a restauração.

A última opção é migrar apenas um tipo de conteúdo do arquivo de backup do **BibliVre 3**, semelhante à recuperação do backup, só que permitimos selecionar um tipo específico de dados, desde mídias digitais até as reservas.

O **Bibmigrador** permite que você realize essas operações para trazer os dados de seu antigo **BibliVre** para a nova versão. Contudo, como já foi explicado, os seus dados originais são preservados e você pode utilizar as duas versões ao mesmo tempo.

Sistema de Automação de Bibliotecas

CAPÍTULO III – COLOCANDO A SUA BIBLIOTECA NA INTERNET

3.1 Introdução

Atendendo a diversos pedidos de usuários do **Biblivre**, ampliamos este capítulo e colocamos de maneira mais clara a possibilidade de utilizar um recurso de DNS dinâmico para bibliotecas que não tem condições de configurar esse serviço em nossa rede. Isso deve ser feito com acompanhamento de alguém com conhecimento especializado, para não surgirem problemas de configuração ou segurança.

A maior rede de computadores no mundo é a Internet, que interliga países e disponibiliza acesso a uma série de informações. Nossa biblioteca pode estar disponível para consultas online desde que ela esteja numa rede ligada a Internet, ou ligada diretamente na mesma. É importante que tenhamos antes um conhecimento sobre redes e suas facetas. Vamos, neste capítulo, fornecer esses subsídios e colocar à disposição uma série de conceitos importantes a respeito.

3.2 O que é uma rede de computadores?

Uma rede de computadores é formada por um conjunto de computadores que são capazes de trocar informações e compartilhar recursos. São interligados por um sistema de comunicação, capaz de permitir a transmissão dos dados. Uma rede pode ser formada por dois ou mais computadores e a maior rede que existe é a Internet.

Toda a rede tem uma ligação, seja física (cabos, fibras ópticas, etc.) ou lógica, sob a forma de um protocolo de comunicação. Esse protocolo funciona como um “idioma”, permitindo que as máquinas na rede possam comunicar-se entre si. De acordo com a evolução, as redes foram se expandindo e aumentando a sua capacidade de comunicação, a partir do momento no qual as redes cresceram e começaram a romper barreiras físicas e geográficas. A seguir, temos um modelo de uma rede local.

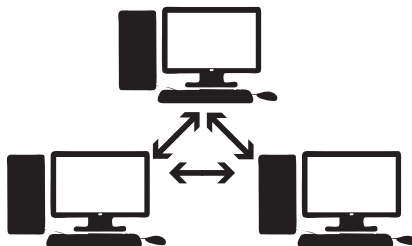

Rede Local de Máquinas
Interligadas, ligadas
em um mesmo local

Sistema de Automação de Bibliotecas

Uma rede local é uma rede que está fisicamente instalada em uma mesma localização geográfica (por exemplo, o andar de um prédio). Já a internet é representada desta maneira:

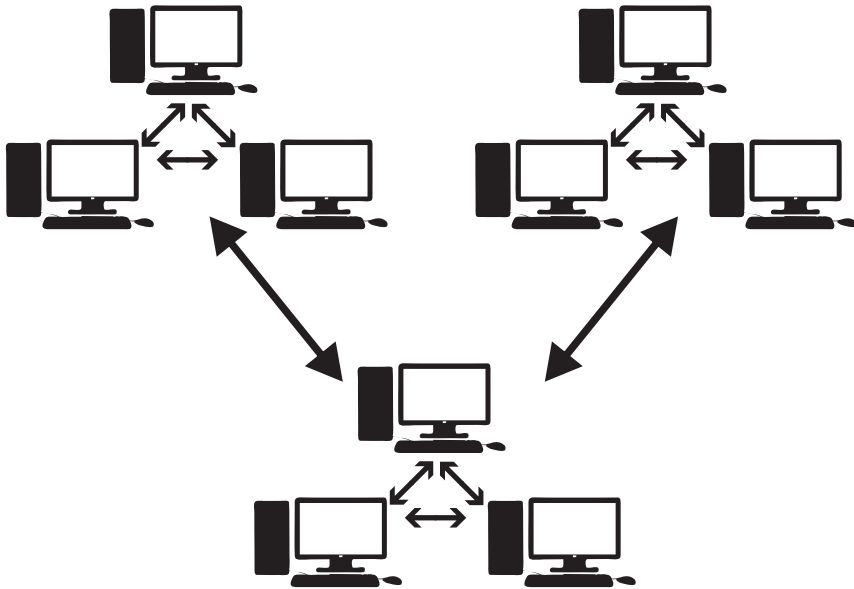

Internet – Várias Redes Interligadas em Diferentes Localidades

Um ponto importante é que essas redes têm uma ligação que permite essa comunicação. Essa ligação pode ser por um cabo ou, nos tempos atuais, sem fio (Wi-fi). Agora, você deve estar se perguntando: como as máquinas são identificadas nas redes, como as pessoas saberão identificar a minha biblioteca na grande rede?

Toda máquina que está na Internet possui um endereço. Exatamente! Assim como nossa casa, as máquinas na rede têm um endereço que as identificam e permitem a sua localização em instantes. Esse endereço é denominado endereço IP. Essa sigla, IP, vem do inglês, Internet Protocol (Protocolo de Internet), que é “o idioma” de comunicação, do qual já falamos, e que permite essa troca de informações. O endereço IP é uma sequência de números que identificam uma máquina na Internet. Ou seja, se digitarmos esses números, é possível identificar a nossa máquina em uma rede. Contudo, alguns cuidados devem ser tomados. Inicialmente, vamos descobrir no ambiente Windows como podemos obter o endereço IP. Vamos selecionar o nosso botão **Iniciar**.

Sistema de Automação de Bibliotecas

Botão Iniciar pressionado

Na opção **Todos os Programas**, vamos digitar o comando **cmd.exe**.

Digitado o comando

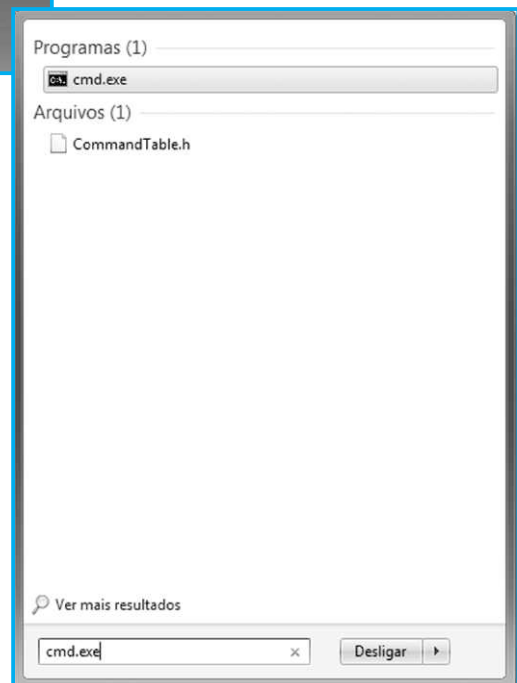

Sistema de Automação de Bibliotecas

Em seguida, pressione a tecla **Enter**. Surgirá uma janela como a seguinte:

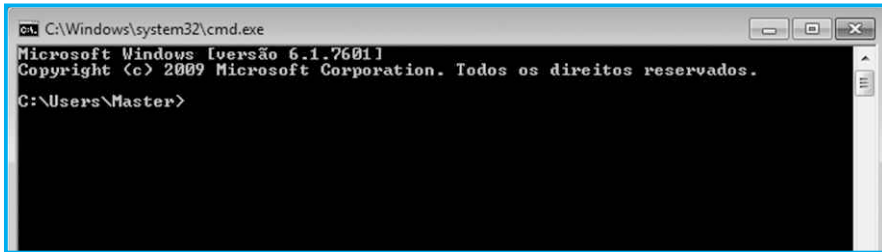

```

C:\Windows\system32\cmd.exe
Microsoft Windows [versão 6.1.7601]
Copyright (c) 2009 Microsoft Corporation. Todos os direitos reservados.

C:\Users\Master>
  
```

Tela do terminal do Windows

Esta tela é conhecida como tela de prompt ou de terminal do Windows. É um recurso que temos para executar os comandos especiais ou mesmo de administração do sistema. Nessa tela, digite o comando **IPCONFIG**. Aparecerão as seguintes informações:

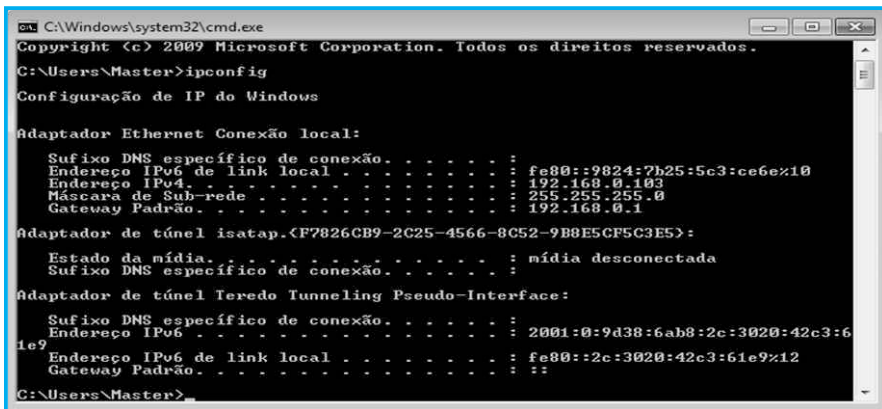

```

C:\Windows\system32\cmd.exe
Copyright (c) 2009 Microsoft Corporation. Todos os direitos reservados.

C:\Users\Master>ipconfig

Configuração de IP do Windows

Adaptador Ethernet Conexão local:
    Sufixo DNS específico de conexão. . . . . :
    Endereço IPv6 de link local . . . . . : fe80::9824:7b25:5c3:ce6e%10
    Endereço IPv4. . . . . : 192.168.0.103
    Máscara de Sub-rede . . . . . : 255.255.255.0
    Gateway Padrão. . . . . : 192.168.0.1

Adaptador de túnel isatap.<F7826CB9-2C25-4566-8C52-9BBE5CF5C3E5>:
    Estado da mídia. . . . . : mídia desconectada
    Sufixo DNS específico de conexão. . . . . :

Adaptador de túnel Teredo Tunneling Pseudo-Interface:
    Sufixo DNS específico de conexão. . . . . :
    Endereço IPv6 . . . . . : 2001:0:9d38:6ab8:2c:3020:42c3:61e9
    Endereço IPv6 de link local . . . . . : fe80::2c:3020:42c3:61e9%12
    Gateway Padrão. . . . . :

C:\Users\Master>
  
```

Comando IPCONFIG digitado

Repare que apareceram uma série de informações. Vamos apenas focar em uma delas. Vamos localizar a linha **Endereço IPV4**. Na tela acima, ela está assim:

Endereço IPVA4.....: 192.168.0.103

O endereço IPV4 é o endereço IP de sua máquina. É óbvio que o seu endereço deve estar diferente desse exemplo. Esse número serve para identificar a sua máquina. Vamos então fazer um teste? Abra o seu navegador e digite o endereço IPV4 de sua máquina e pressione a tecla **Enter**.

Sistema de Automação de Bibliotecas

No nosso exemplo, vai ficar assim:

O endereço na estação de trabalho que está instalado o Biblivre em nosso exemplo

Note que abrimos o **Biblivre**, ou seja, a nossa estação, e ao digitar o endereço correto (192.168.0.103), conseguimos iniciar a operação no **Biblivre**. Isso é muito importante, pois garante que o programa está corretamente instalado e funcionando. A identificação de uma máquina na rede é essencial, pois ela garante o acesso correto ao seu sistema. Contudo, temos alguns cuidados importantes a tomar.

3.3 Colocando o Biblivre na Internet

Atualmente, temos diversas maneiras de conectarmos a Internet, seja através de um link dedicado, um modem ADSL, um cable modem, rádio, etc. Cada um desses serviços ao serem utilizados fornece um endereço IP para a conexão. Contudo, na ampla maioria dos casos esse IP é renovado a cada momento de uma nova conexão (por exemplo, ao desligarmos o modem para uma manutenção) ou no momento de uma queda de luz. Fixar um IP, ou seja, recebermos o mesmo IP, não é comum nessa solução, sendo necessário contratar esse serviço por fora.

Por isso, temos um programa que pode nos ajudar a deixar a nossa biblioteca disponível na web para ser acessada por um endereço, diferente do número IP. O serviço se chama No-IP e consiste num site de gerenciamento dinâmico de IP. Você se cadastra e baixa um programa que permite ter um DNS dinâmico.

Sistema de Automação de Bibliotecas

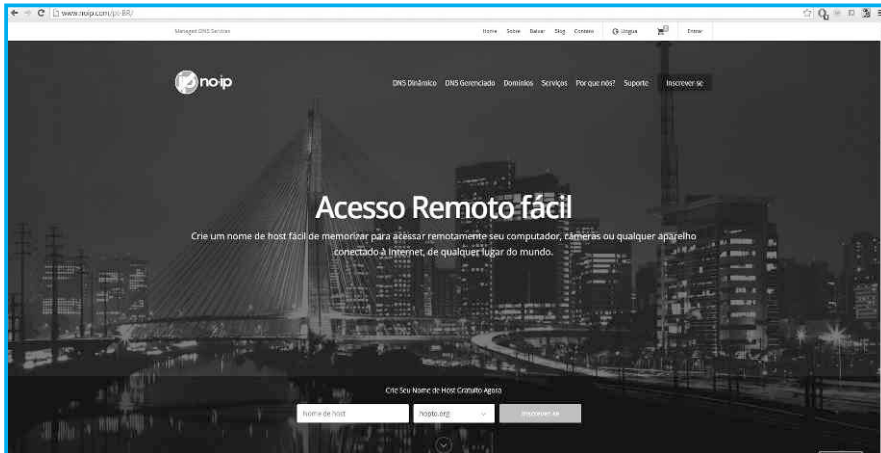

Site do No-Ip

O endereço do site é: <http://www.noip.com/pt-BR/>

Basta você clicar na opção **Inscrever-se** e preencher os seus dados para ter acesso ao serviço gratuito.

Tela de cadastro

Sistema de Automação de Bibliotecas

Após o cadastro, é enviado um e-mail para confirmação de sua conta.

Quadro da confirmação

Abra sua caixa de e-mail e confirme a ativação.

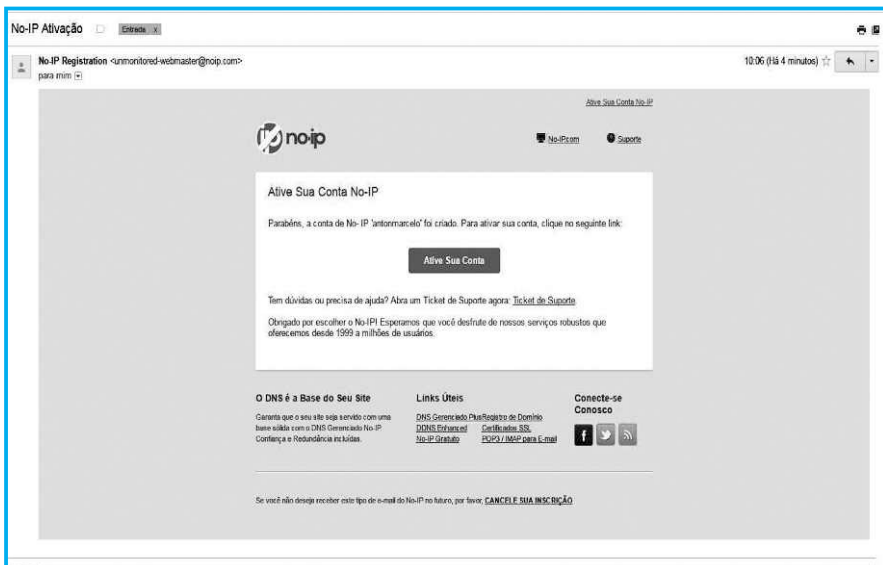

E-mail de ativação em sua caixa postal

Sistema de Automação de Bibliotecas

E, por fim, após a confirmação, a conta está ativada. Para configurar um domínio para resposta, entre na página de administração de domínios no endereço: <http://www.noip.com/members/dns/>. Surgirá a seguinte tela:

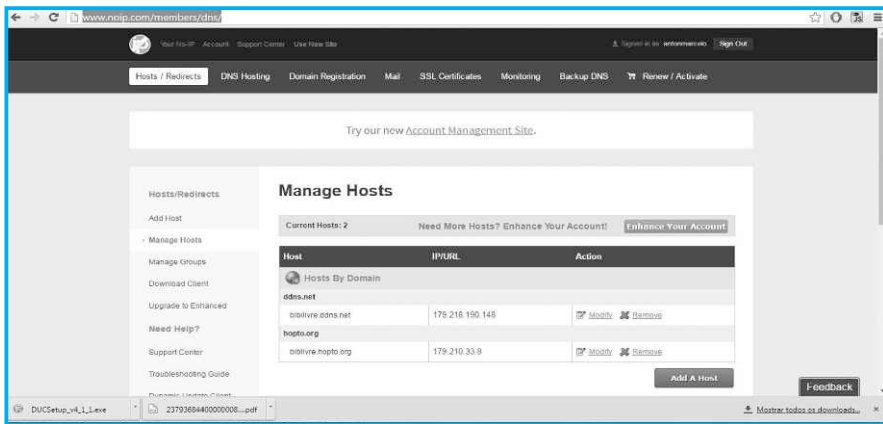

No nosso caso, já temos dois domínios definidos. Para criar um novo, pressione o botão **Add A Host**. Irá surgir a tela de configuração.

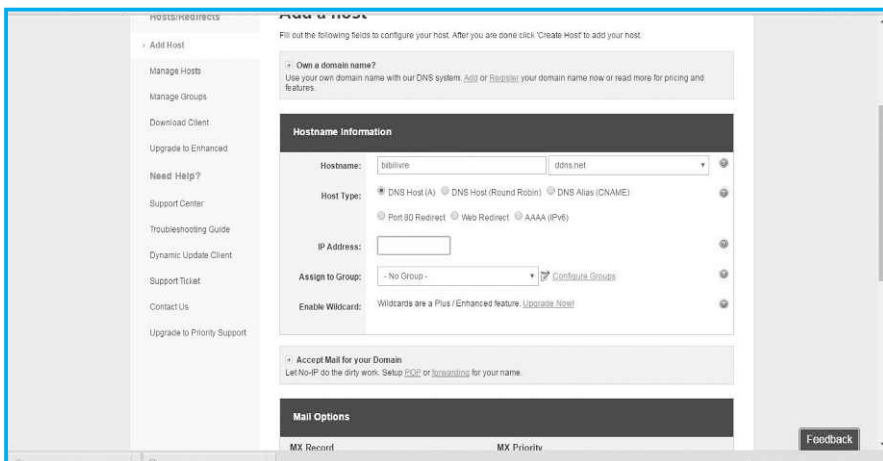

Digite no quadro Hostname Information o nome de sua biblioteca. No nosso caso, colocamos **Bibliivre** como exemplo. Em seguida, pressione o botão **Add A Host**. Isso faz com que criemos o domínio virtual que nossa máquina irá responder para os usuários externos a nossa rede.

Sistema de Automação de Bibliotecas

O próximo passo é instalar o cliente na estação de trabalho que irá executar o **Bibliivre**. Esse cliente promove a comunicação de nossa máquina ao serviço do No-IP. Sem isso, não será possível dispor desse recurso. Vamos acessar o seguinte endereço:

<https://www.noip.com/download?page=win>

Esse endereço irá baixar o cliente Windows para sua estação de trabalho. Clique na opção **Download Now**.

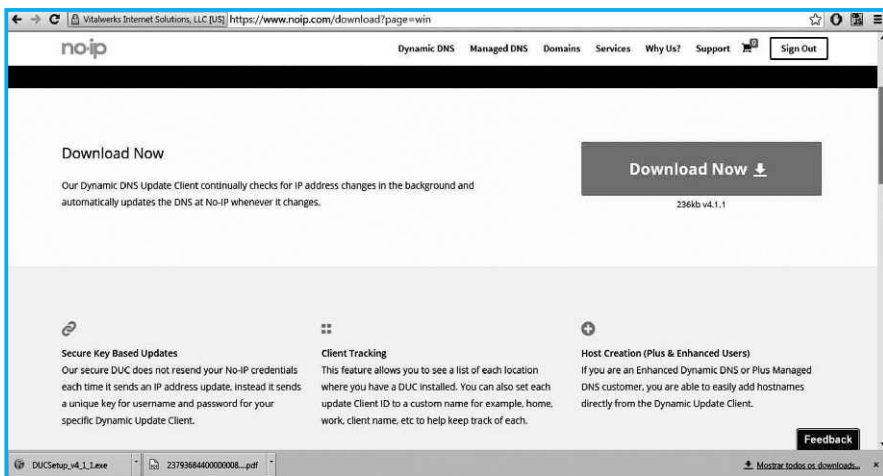

Será iniciado o download do cliente. Abra a pasta na qual ele foi baixado para o seu computador e execute clicando com o mouse no nome do arquivo. O programa de instalação será iniciado. Confirme as mudanças e, em seguida, virá a tela de licença.

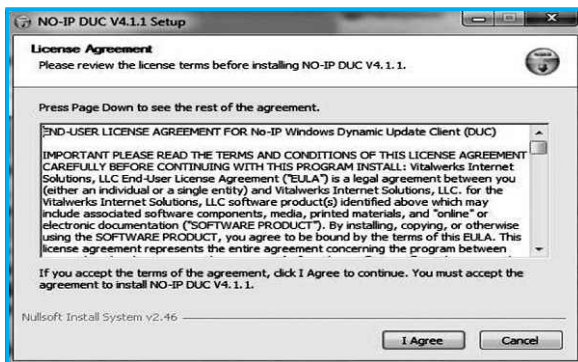

Pressione **I Agree** e prossiga a instalação. Surgirá a tela para confirmar a pasta de instalação.

Sistema de Automação de Bibliotecas

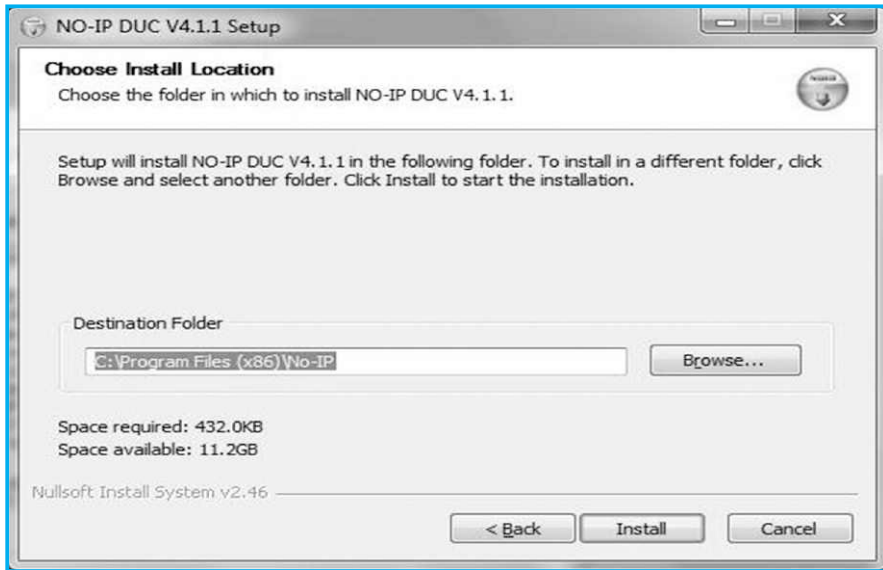

Caso você queira instalar em outra pasta, basta alterar o diretório **Destination Folder**. Pressione **Install** para continuar a instalação.

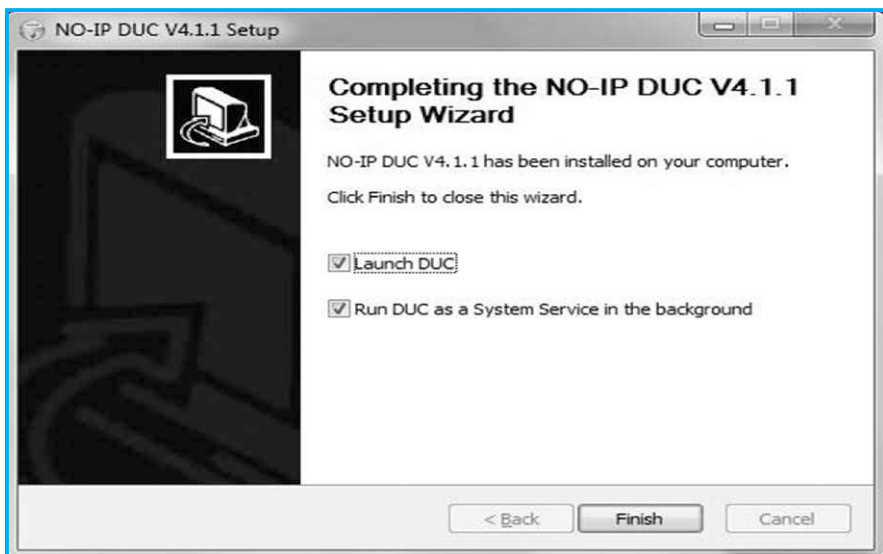

Sistema de Automação de Bibliotecas

Ao término da instalação, surgirá a tela para executar o serviço. Muito cuidado aqui, pois há duas opções marcadas:

- a) **Launch DUC** – ao pressionar **Finish**, o cliente será executado, mas toda vez que houver a necessidade de executar o serviço, o programa terá de ser chamado manualmente, clicando com o mouse em seu ícone.
- b) **Run DUC as a System Service in the background** – nesse caso, o programa será incorporado como um serviço do sistema e ao iniciar a máquina o mesmo será iniciado (recomendamos esta opção ativa0>).

Em seguida, ao lançarmos a aplicação, teremos que efetuar um logon e senha com nossa conta no No-IP.

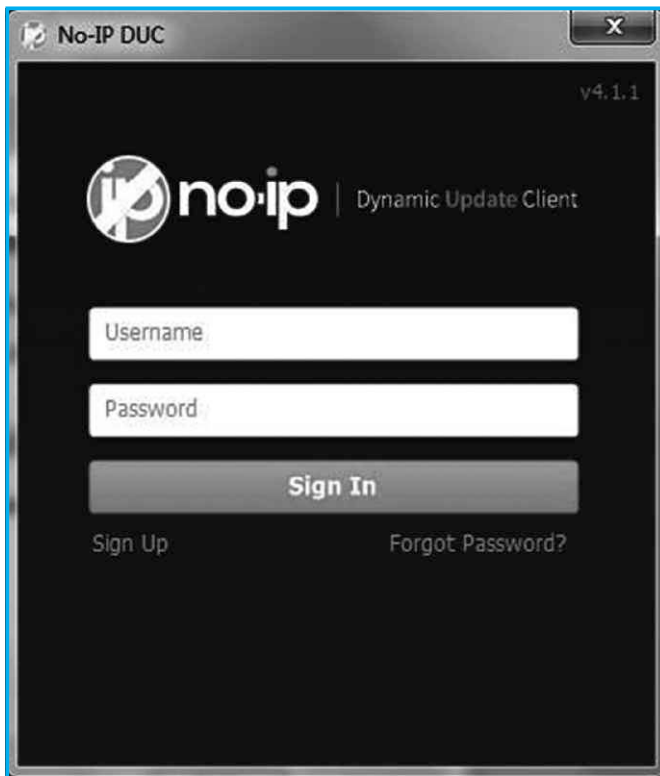

Tela de logon

Sistema de Automação de Bibliotecas

Na primeira vez que executamos o programa é necessário fazermos um ajuste para saber qual domínio a máquina irá responder. No caso, marcamos o domínio **bibliivre.ddns.net**. Em seguida, clicamos em **Save** para validar as alterações.

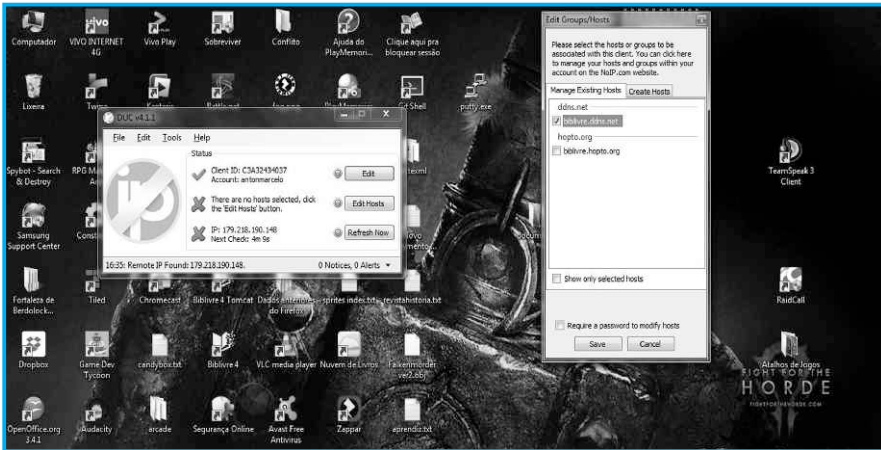

Validando o domínio

Se tudo ocorreu com perfeição, o serviço será executado.

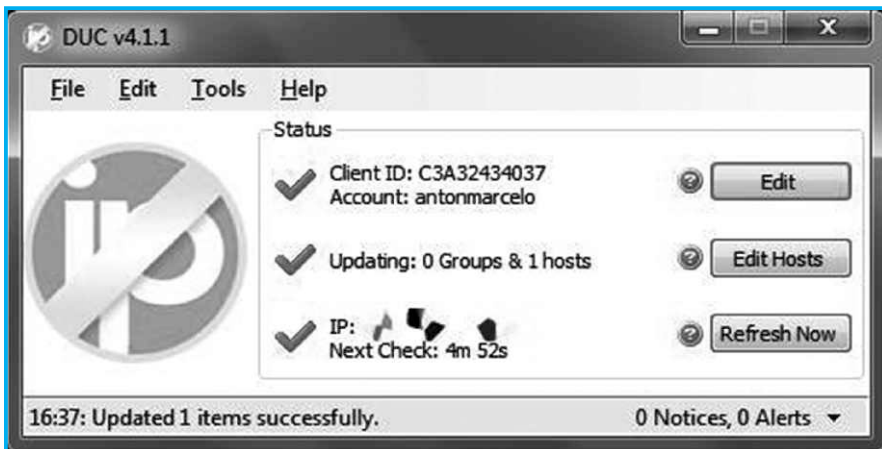

Tela da execução do serviço (o endereço IP foi oculto por motivos de segurança)

Agora, abra o navegador e digite o endereço. No nosso caso, foi **http://biblivre.ddns.net**. Surgirá a página principal de logon do **Bibliivre**.

Nota importante: todo o processo de instalação e configuração foi feita com a conta de administrador da máquina, devido ao nível de direitos necessários.

Lembramos que esse processo de instalação foi feito para o ambiente Windows.

3.4 Observações gerais

Hoje, é muito comum que os nossos computadores estejam protegidos contra hackers, vírus, etc. Essa proteção ocorre de várias maneiras, seja por programas especializados de antivírus, ou mesmo os chamados firewalls. Os firewalls são programas que protegem contra o acesso indevido e são utilizados sempre para assegurar sistemas. Se sua estação faz parte de uma rede maior, é necessário que você converse com o pessoal responsável da configuração. Algumas perguntas deverão ser feitas para que você possa colocar o **BibliVre** na web. Vamos a elas:

- Tenho um firewall protegendo meu computador?** – caso a resposta seja positiva, seu especialista deverá liberar o acesso a sua máquina as portas TCP 80 e 8080. Não se preocupe, pois ele entenderá essa informação. Se essas "portas" não forem liberadas, não será possível o acesso.
- Qual é o meu endereço IP?** – já ensinamos como detectar no Windows, mas há uma outra maneira importante. Abra o seu navegador e digite o seguinte endereço: **http://meuip.biblivre.org.br/**. Esse endereço retorna para você o seu endereço IP. Esse é o número que você deverá passar para as pessoas te acessarem. Mas tome cuidado nesse caso, pois é necessário que o administrador de sua rede (caso exista) confirme esse número e configure seu firewall para o acesso.

Sistema de Automação de Bibliotecas

- c) **Como saber se os recursos de rede da minha máquina estão instalados?** – no Capítulo III, ao abrirmos o nosso **Bibliivre** digitamos o endereço `http://localhost`. Esse recurso é um apelido que é utilizado como teste para nossa estação local. É uma espécie de apelido, que indica um “apelido” de minha estação de trabalho. Esse apelido pode ser substituído pelo endereço **IP 127.0.0.1**, ou seja, se digitarmos no navegador **http://127.0.0.1**, acessaremos o nosso **Bibliivre**. Contudo, esse endereço só serve se digitarmos a partir de nossa estação de trabalho. Outras pessoas na rede não conseguirão ter o acesso.
- d) **Tenho um DNS configurado?** – um outro ponto que temos que falar é o DNS (Domain Name System). A Wikipédia dá a seguinte definição:

“O DNS (Domain Name System – Sistema de Nomes de Domínios) é um sistema de gerenciamento de nomes hierárquico e distribuído visando resolver nomes de domínios em endereços de rede (IP).”

http://pt.wikipedia.org/wiki/Domain_Name_System

Apesar de termos uma definição um pouco complexa, podemos dizer que o papel do DNS é traduzir o endereço IP em um nome. Por exemplo, se no lugar do navegador digitarmos **http://10.0.0.1**, poderíamos digitar **http://minhabiblioteca.com.br**, ou seja, ela traduziria o endereço para um nome. Isso é feito por uma delegação de nomes direcionados a um endereço IP. É muito importante que se você deseja esse tipo de serviço em sua biblioteca, peça orientação a seu administrador de rede para que ele possa fazer essa associação.

Nota:

No Brasil, o principal órgão responsável pela organização do DNS é o registro BR (www.registro.br). Ali, você poderá abrir um registro para o seu domínio de Internet.

3.4.1 Dicas de segurança

Algumas dicas de segurança são importantes para que você possa colocar de maneira segura a sua biblioteca na Internet. São elas:

- a) **Tenha sempre instalado e atualizado um antivírus** – é vital para máquinas Windows ter um antivírus instalado e configurado. Antes de qualquer coisa, certifique-se disso.

Sistema de Automação de Bibliotecas

- b) **Use senhas alfanuméricas** – sempre que possível, misture letras e números a sua senha. Evite utilizar nomes de animais de estimação, sequência de números (123456), datas de aniversário, etc. Hoje em dia, todo cuidado é pouco com suas informações.
- c) **Tenha seu sistema sempre atualizado** – é muito importante que o seu sistema seja o mais atualizado possível. Mantenha os serviços de atualização ativos para evitar problemas.
- d) **Utilize um firewall** – se possível, utilize um firewall para proteger o seu sistema. Há alguns livres e que podem ser instalados num ambiente Windows. Além de proteger, o firewall é mais uma barreira contra intrusos.

Nota:

Se você está em uma rede com um administrador, algumas dessas questões já deverão ter sido observadas. Contudo, é importante que tenhamos certeza dessa proteção. Sempre que possível, consulte o seu administrador de rede.

Sistema de Automação de Bibliotecas

CAPÍTULO IV – PERSONALIZAÇÃO DE FORMULÁRIOS E RESUMOS CATALOGRÁFICOS

4.1 Introdução

Uma das novidades desta nova versão do **Biblivre** é a possibilidade da personalização tanto de formulários como de resumos catalográficos. Isso permite criar um grau de personalização específico para as necessidades de sua biblioteca.

Um dos grandes recursos é trabalhar de maneira direta com o MARC, editando ou criando campos de acordo com a sua necessidade. A rotina de Personalização de Formulário Catalográfico permite configurar quais Campos, Subcampos e Indicadores MARC serão apresentados nas rotinas de Catalogação Bibliográfica, de Autoridades e de Vocabulários. Os Campos, Subcampos e Indicadores configurados aqui serão apresentados na aba de Formulário Catalográfico nas rotinas de Catalogação. É possível configurar a ordem dos Campos, Subcampos e Indicadores, assim como editar cada Campo, adicionando ou removendo Subcampos e Indicadores, ou alterando os textos dos elementos MARC.

Ao logarmos no **Biblivre 5**, notamos que no menu Administração existem dois novos recursos: Personalização de Resumo Catalográfico e Personalização de Formulário Catalográfico. Esses dois novos recursos vão permitir a entrada de novos campos e a montagem de nosso Resumo Catalográfico Personalizado.

Novas opções no menu Administração

Sistema de Automação de Bibliotecas

4.2 Personalizando os Resumos Catalográficos

Se selecionarmos a opção Personalização de Resumo Catalográfico, surgirá o quadro já com uma série de campos criados disponíveis em nosso resumo padrão do Biblivre.

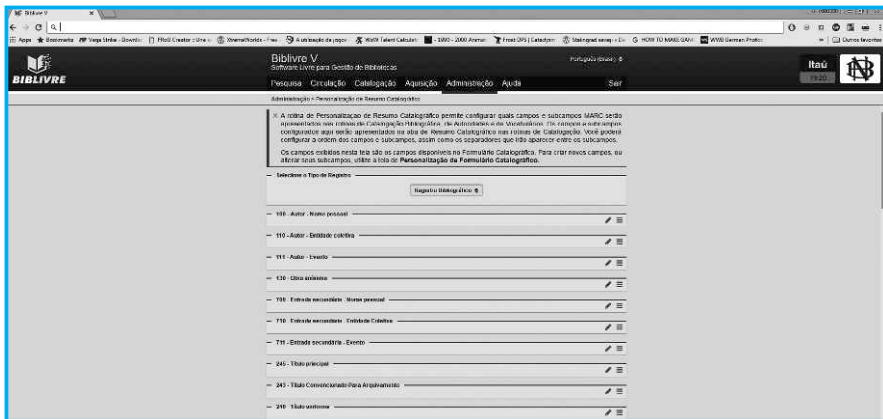

Tela do Resumo Bibliográfico

Esta tela já vem com uma série de campos MARC pré-configurados, que você poderá utilizar em sua biblioteca. Além disso, há ainda a possibilidade de você configurar os registros de Autoridades e de Vocabulário.

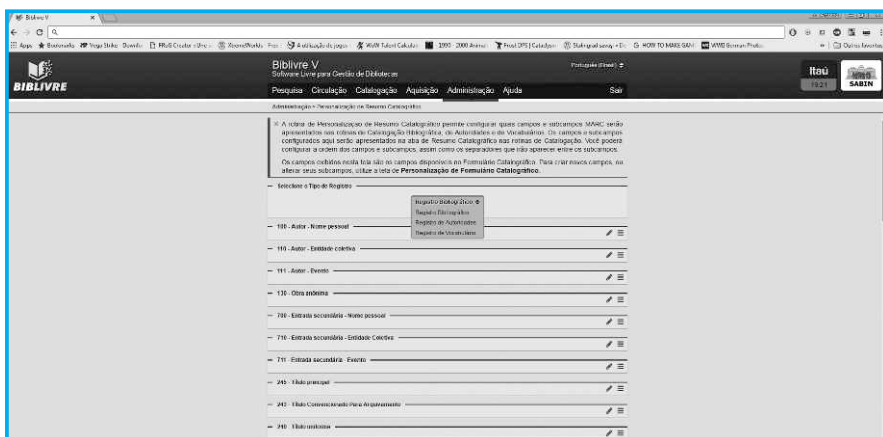

Tela de seleção de opção de Registros

Sistema de Automação de Bibliotecas

A edição dos campos pode ser feita pelo ícone do lápis. Ao clicar nesse ícone, o campo para edição será aberto.

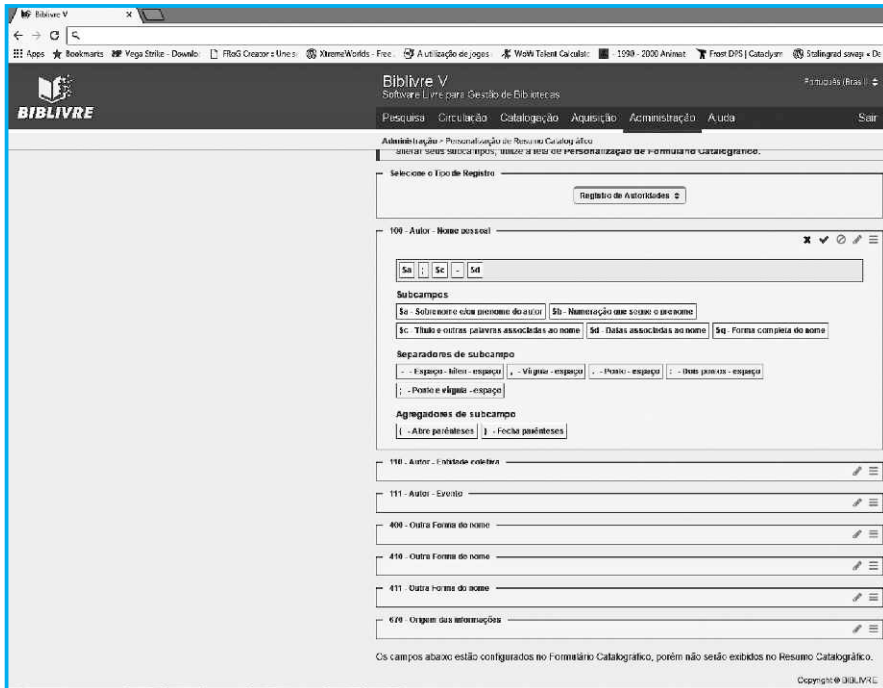

Editando um campo

Tome cuidado ao editar o campo, pois as informações ali mudadas já serão atualizadas imediatamente. Se você pressionar o ícone do X em vermelho, as mudanças são canceladas. O ícone em verde do símbolo de OK confirma as mudanças feitas.

Nota:

Após selecionarmos um campo para edição, surge o símbolo similar ao proibido. Esse ícone elimina o campo do resumo, mas **NÃO O APAGA** da relação de campos MARC.

Sistema de Automação de Bibliotecas

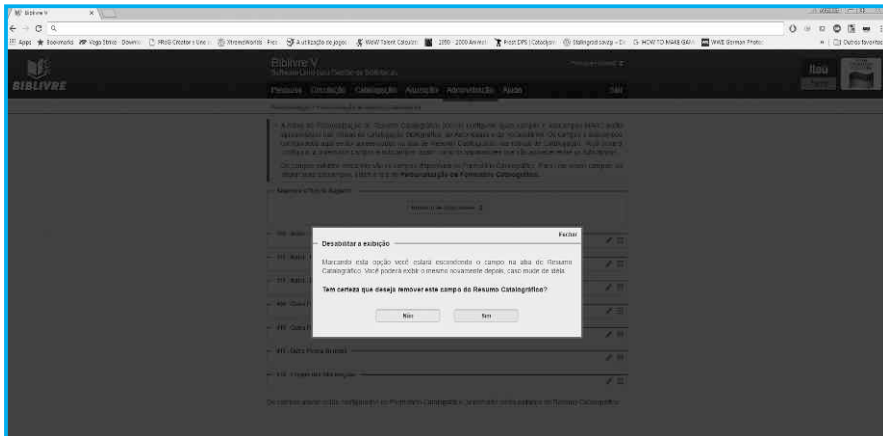

Tela para exclusão do campo MARC do Resumo Bibliográfico

Podemos também acrescentar novos campos ao resumo. Fazendo um rolamento de tela, veremos no final do resumo novos campos a serem incluídos. Para que isso possa ser feito, selecione o campo pressionando o sinal de +.

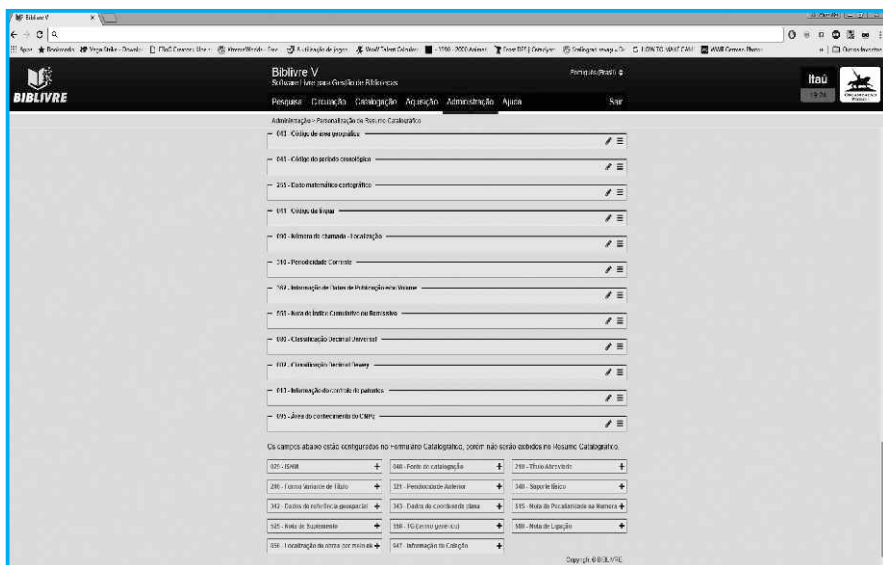

O campo será selecionado e agora fará parte do resumo da sua escolha; no caso, selecionaremos o **ISMM** clicando nele.

Sistema de Automação de Bibliotecas

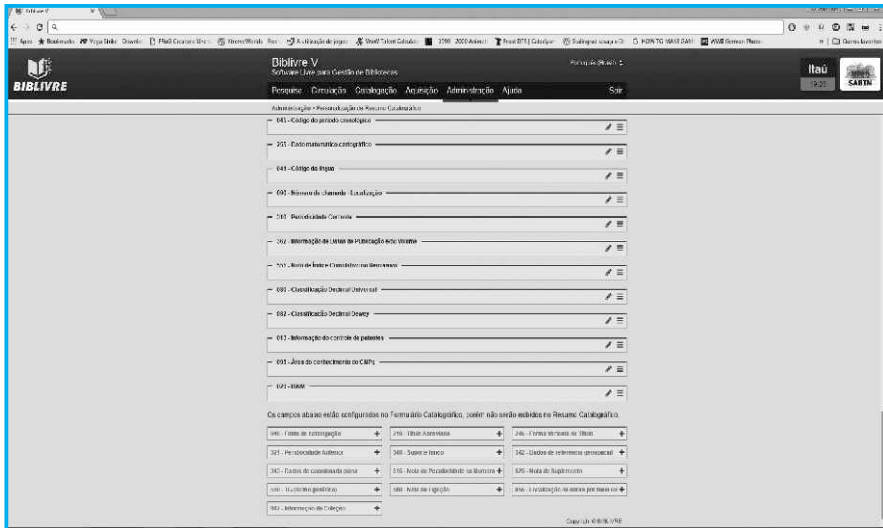

Registro inserido

4.3 Personalizando os formulários MARC

Agora, se queremos colocar novos campos MARC dentro da estrutura do Biblivre podemos fazer isso por meio da opção Personalização do Formulário Catalográfico. A rotina de A Personalização de Formulário Catalográfico permite configurar quais Campos, Subcampos e Indicadores MARC na Catalogação Bibliográfica, de Autoridades e de Vocabulários. Os Campos, Subcampos e Indicadores configurados aqui serão apresentados na aba de Formulário Catalográfico nas rotinas de Catalogação. Lembrando que somente o usuário com o perfil de administrador da biblioteca pode fazer esse tipo de operação. No menu Administração, selecione a opção Personalização do Formulário Catalográfico. Surgirá a seguinte tela:

Tela de Personalização do Formulário

Sistema de Automação de Bibliotecas

Selecione a opção **Adicionar Campo**. Surgirá o modo de edição do campo MARC.

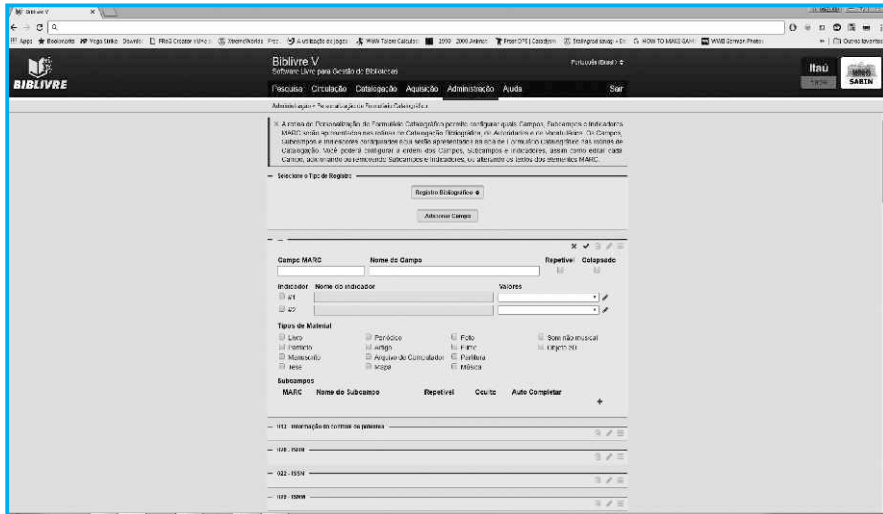

Tela de registro do campo

Você poderá editar o campo MARC com todas as suas características e ao término pressionar no ícone verde de **OK**. O campo fará parte dos campos que poderão ser utilizados nos resumos de sua biblioteca.

Para eliminar um campo que você editou, aponte para o mesmo e pressione no símbolo da lixeira.

Tela de exclusão do campo

Sistema de Automação de Bibliotecas

Vale lembrar que essa operação é irreversível! O campo retirado sai da relação de campos disponíveis do **Biblivre**, e precisa ser recadastrado!

Nota:

Para editarmos um campo existente, pressione o ícone do lápis do campo de sua escolha e, de modo similar ao Resumo Catalográfico, o campo será aberto para edição.

4.4 Palavras finais

Esta opção não estava disponível nas versões anteriores do **Biblivre**. Com esse novo recurso, podemos alcançar um nível de flexibilidade enorme em nossa biblioteca e atendermos às suas necessidades e realidades.

Com esse novo recurso, esperamos sanar uma lacuna que existia em nosso software e referenciar o **Biblivre** como um padrão a ser utilizado em todas as bibliotecas.

Sistema de Automação de Bibliotecas

CAPÍTULO V – ETIQUETAS E CARTEIRINHAS NO BIBLIVRE V

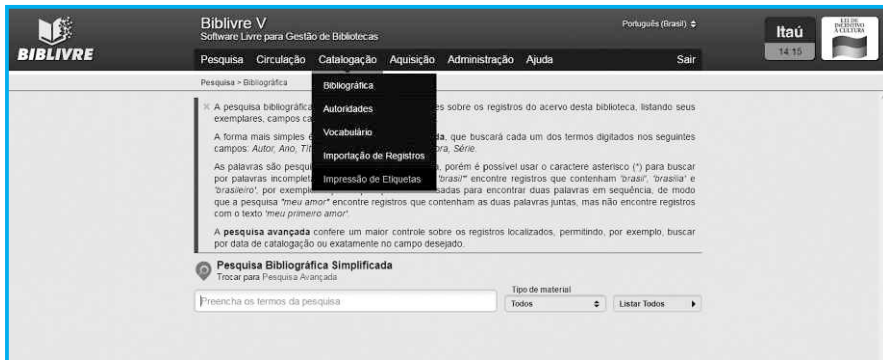

Um dos recursos utilizados por muitas bibliotecas é a geração de etiquetas e de carteirinhas. Antes de começar a utilizar este recursos, verifique se sua impressora seja compatível para impressão de etiquetas/carterinhas (ambas são bem parecidas). No **Biblivre V** há uma infinidade de etiquetas padronizadas com as principais marcas do mercado nacional. Por isso verifique nas tabelas de fabricantes as etiquetas compatíveis com seu equipamento.

5.1 Imprimindo etiquetas de livros

Inicialmente vamos gerar as etiquetas de livros que tenham como autor Machado de Assis. Acesse o menu **Catálogo**, selecione **Impressão de etiquetas**. Surgirá o quadro abaixo:

Tela da Impressão de etiquetas

Sistema de Automação de Bibliotecas

Se clicarmos em **Editar**, será aberta a tela de edição.

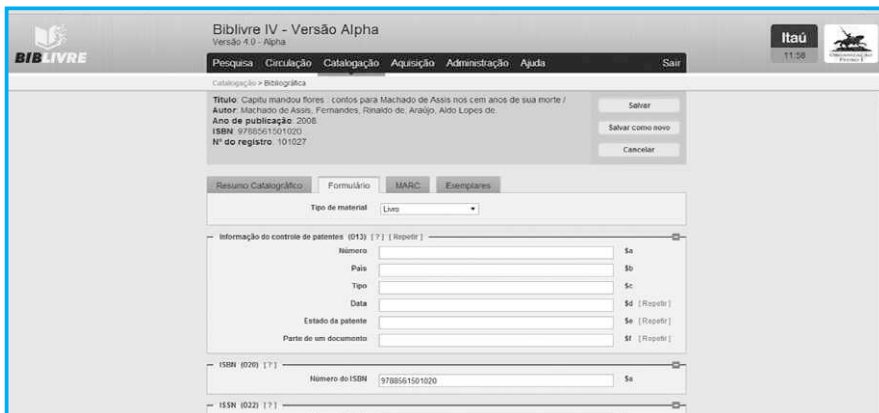

BibliVre IV - Versão Alpha
Versão 4.0 - Alpha

Itaú 11:29

Busca Circulação Catalogação Aquisição Administração Ajuda Sair

Catalogação > Bibliográfica

Título: Capitu mandou flores - contos para Machado de Assis nos cem anos de sua morte /
Autor: Machado de Assis, Fernandes, Renato de Araújo, Aldo Lopes de
Ano de publicação: 2008
ISBN: 9785561501020
Nº do registro: 101027

Salvar
Salvar como novo
Cancelar

Resumo Catalogação Formulário MARC Exemplares

Tipo de material Livro

Informação do controle de patentes (013) (?) [Repete]

Numero Ss
País Ss
Tipo Ss
Data Ss [Repete]
Estado da patente Ss [Repete]
Parte de um documento Ss [Repete]

ISBN (020) (?) Ss
Numero do ISBN 9785561501020

ISSN (022) (?)

Modo de Edição de Registro

Podemos, então, editar as informações, atualizá-las e no final gravar as informações pressionando o botão **Salvar**. Se você clicar no botão **Salvar como novo**, você salvará uma cópia desse registro com dados mais recentes (por exemplo, uma nova edição de um livro).

5.1.1 Etiquetas

Um outro recurso importante é a geração de etiquetas. Inicialmente, certifique-se de que sua impressora é compatível para impressão de etiquetas. Numa primeira etapa, vamos gerar as etiquetas de livros que tenham como autor Machado de Assis. Acesse o menu **Catalogação**, selecione **Impressão de Etiquetas**. Surgirá o quadro abaixo:

BibliVre IV - Versão Alpha
Versão 4.0 - Alpha

Itaú 12:00

Busca Circulação Catalogação Aquisição Administração Ajuda Sair

Catalogação > Impressão de Etiquetas

✖ O módulo "Impressão de Etiquetas" permite gerar as etiquetas de identificação interna e de lombada para os exemplares da biblioteca.
É possível gerar as etiquetas de um ou mais exemplares em uma única impressão utilizando a pesquisa abaixo. Fique atento ao detalhe de que o resultado desta pesquisa é uma lista de exemplares e não de registros bibliográficos.
Após encontrar o(s) exemplar(s) de interesse, use o botão "Selecionar exemplar" para adicioná-los à lista de impressão de etiquetas. Você poderá fazer diversas pesquisas, sem perder a seleção feita anteriormente. Quando finalmente estiver satisfeito com a seleção, clique no botão "Imprimir etiquetas". Será possível selecionar qual modelo na ficha de etiquetas a ser usado e de qual posição iniciar.

Pesquisa Avançada
Trocar para Pesquisa Simplificada

Conteúdo e texto No campo
Qualquer campo

* Qualquer campo

e Qualquer campo

Adicionar termo

Tipo de material Catalogado entre Alterado entre

Todos

Listar apenas exemplares que nunca tiveram etiquetas impressas

Limpar termos de pesquisa

Listar Todos

Tela da Impressão de Etiquetas

Sistema de Automação de Bibliotecas

No campo contendo o texto, digite **Machado de Assis** e desmarque a opção Listar apenas exemplares que nunca tiveram etiquetas impressas. Com essa opção marcada, se as etiquetas já tiverem sido impressas, os registros não serão listados.

BIBLIVRE V
Software Livre para Gestão de Bibliotecas

Português (Brasil) | Itaú | 14.12

Pesquisa | Circulação | Catalogação | Aquisição | Administração | Ajuda | Sair

Catálogo > Impressão de Etiquetas exemplares via biblioteca

É possível gerar as etiquetas de um ou mais exemplares em uma única impressão, utilizando a pesquisa abaixo. Fique atento ao detalhe de que o resultado desta pesquisa é uma lista de exemplares e não de registros bibliográficos.

Após encontrar o(s) exemplare(s) de interesse, use o botão **"Selecionar exemplar"** para adicioná-los à lista de impressão de etiquetas. Você poderá fazer diversas pesquisas, sem perder a seleção feita anteriormente. Quando finalmente estiver satisfeito com a seleção, clique no botão **"Imprimir etiquetas"**. Será possível selecionar qual modelo da folha de etiquetas a ser usado e de qual posição iniciar.

Pesquisa Avançada
Trocar para Pesquisa Simplificada

Conteúdo e texto

Machado de Assis

e

e

Adicionar termo

Tipo de material: Todos

Catalogado entre: [] []

Alterado entre: [] []

Listar apenas exemplares que nunca tiveram etiquetas impressas

Limpar termos da pesquisa

Pesquisar

Pesquisando os registros

O resultado será o seguinte:

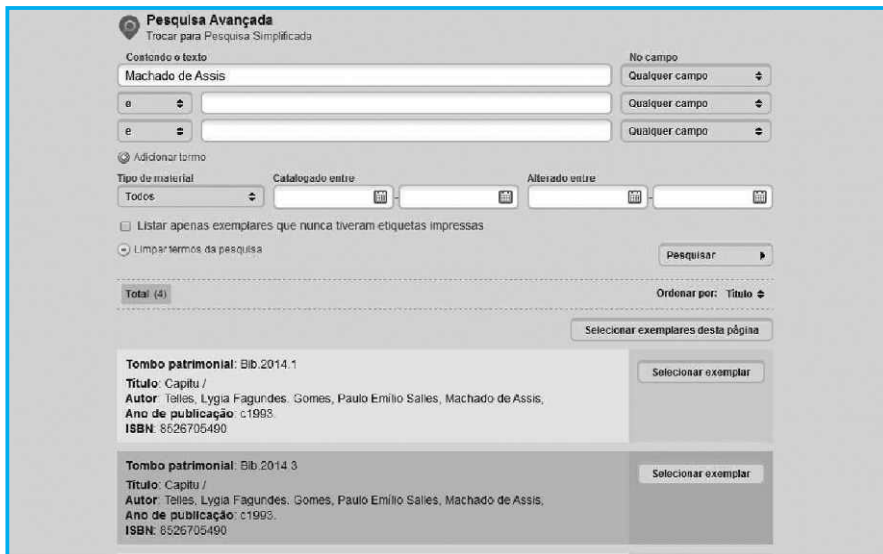

Pesquisa Avançada
Trocar para Pesquisa Simplificada

Conteúdo e texto

Machado de Assis

e

e

Adicionar termo

Tipo de material: Todos

Catalogado entre: [] []

Alterado entre: [] []

Listar apenas exemplares que nunca tiveram etiquetas impressas

Limpar termos da pesquisa

Pesquisar

Total: (4)

Ordenar por: Título

Selecionar exemplares desta página

Tombo patrimonial: Eib:2014.1
Título: Capitu /
Autor: Telles, Lygia Fagundes, Gomes, Paulo Emílio Sales, Machado de Assis,
Ano de publicação: c1993.
ISBN: 8526705490

Selecionar exemplar

Tombo patrimonial: Eib:2014.3
Título: Capitu /
Autor: Telles, Lygia Fagundes, Gomes, Paulo Emílio Sales, Machado de Assis,
Ano de publicação: c1993.
ISBN: 8526705490

Selecionar exemplar

Resultado das Pesquisas

Sistema de Automação de Bibliotecas

Temos como resultados todos os registros com as palavras Machado de Assis no seu corpo. Para gerarmos a etiqueta, vamos escolher o primeiro registro e clicar no botão **Selecionar exemplar**.

1 exemplar selecionado

- Bib.2014.1 - Capitu /

Imprimir etiquetas

Total (4) Ordenar por: Título ▾

Selecionar exemplares desta página

Tombo patrimonial: Bib.2014.1
Título: Capitu /
Autor: Telles, Lygia Fagundes. Gomes, Paulo Emílio Salles, Machado de Assis,
Ano de publicação: c.1993.
ISBN: 8526705490

Selecionar exemplar

Tombo patrimonial: Bib.2014.3
Título: Capitu /
Autor: Telles, Lygia Fagundes. Gomes, Paulo Emílio Salles, Machado de Assis,
Ano de publicação: c.1993.
ISBN: 8526705490

Selecionar exemplar

Tombo patrimonial: Bib.2014.2

Selecionar exemplar

Registro selecionado

Podemos selecionar mais de um exemplar clicando no **Selecionar exemplar** correspondente do mesmo ou no botão **Selecionar exemplares desta página**. Para retirarmos o exemplar da lista de impressão, basta clicar no X, conforme a figura abaixo:

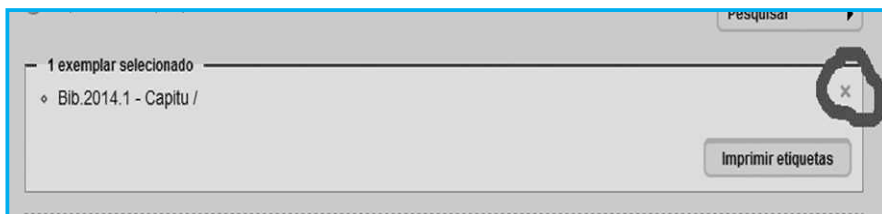

Pesquisar

1 exemplar selecionado

- Bib.2014.1 - Capitu /

Imprimir etiquetas

X

Sistema de Automação de Bibliotecas

Se todos os registros estiverem selecionados, pressione o botão **Imprimir etiquetas**. Surgirá o quadro de seleção do Formato das etiquetas:

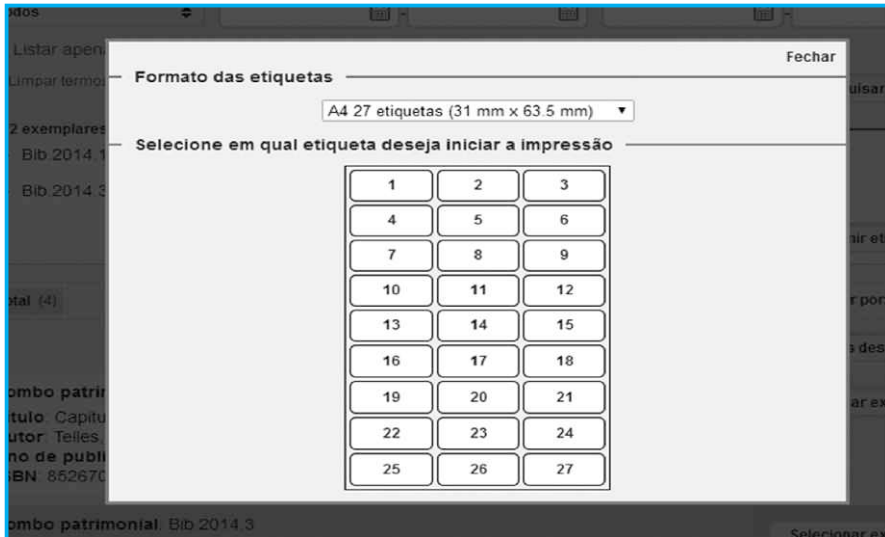

Seleção do Formato das Etiquetas

Por fim, selecione em qual etiqueta deseja começar a impressão, clicando com o mouse em cima de um número no quadro abaixo, por exemplo, o número 1. O resultado será um preview das etiquetas para a impressão:

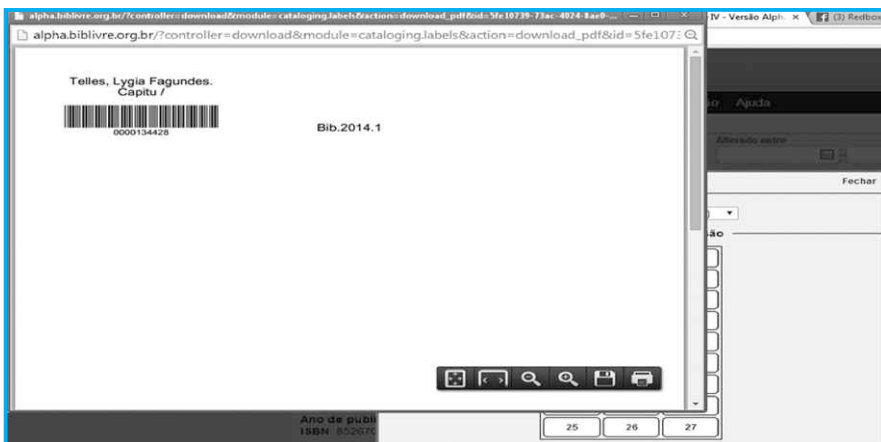

Etiqueta Pronta para Impressão

Sistema de Automação de Bibliotecas

Dica importante

O **BibliVre** fornece um conjunto bem amplo de etiquetas; se você clicar no quadrinho do Formato das etiquetas, poderá ver todos os tipos:

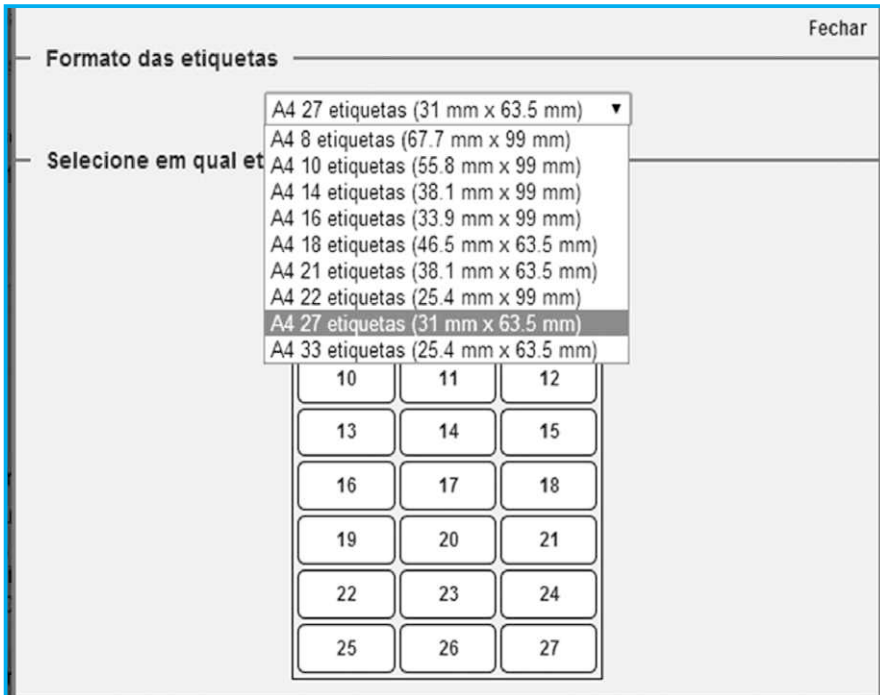

Tamanhos e Tipos de Etiquetas

Verifique se sua impressora e as etiquetas que possui em seu estoque são compatíveis com aquelas que escolheu para imprimir.

Sistema de Automação de Bibliotecas

5.2 Impressão de carteirinhas

O módulo **Impressão de Carteirinhas** permite gerar as etiquetas de identificação dos leitores da biblioteca. É possível gerar as carteirinhas de um ou mais leitores em uma única impressão, utilizando a pesquisa abaixo.

Função Impressão de Carteirinhas

Após encontrar o(s) leitor(es), use o botão **Selecionar usuário** para adicioná-los à lista de impressão de carteirinhas. Você poderá fazer diversas pesquisas, sem perder a seleção feita anteriormente. Quando estiver satisfeito com a seleção, clique no botão **Imprimir Carteirinhas**. Será possível selecionar a posição da primeira carteirinha na folha de etiquetas. O módulo funciona muito similar à impressão de etiquetas. Selecione a opção **Circulação**, função **Impressão de Carteirinhas**. Surgirá a tela abaixo:

Tela de Impressão de Carteirinhas

Sistema de Automação de Bibliotecas

Por padrão, o **Biblivre** deixa a opção **Listar** apenas usuários que nunca tiveram carteirinha impressa. Assim, não repetimos carteirinhas já impressas; contudo, se pesquisarmos pelo nome ou matrícula, podemos novamente imprimir a carteirinha do leitor. Clique no botão **Listar Todos**.

satisfeito com a seleção, clique no botão "Imprimir carteirinhas". Será possível selecionar a posição da primeira carteirinha na folha de etiquetas.

Pesquisa Avançada
Trocar para Pesquisa Simplificada

Preencha os termos da pesquisa

Campo: Nome ou Matrícula Cadastrado entre: Alterado entre:

Listar apenas usuários que possuem login de acesso ao Biblivre
 Listar apenas usuários que nunca tiveram carteirinha impressa
 Limpar termos da pesquisa

Listar Todos

1 usuário selecionado

- 00018 - Johenir Jannotti Viegas

Imprimir carteirinhas

Selecionar usuários desta página

Nome: Johenir Jannotti Viegas
 Matrícula: 00018
 Tipo de usuário: Funcionário
 Situação: Ativo
 Cadastrado em: 12/05/2014 12:07

Adicionado à lista

Selecione o primeiro usuário.

Pesquisa Avançada
Trocar para Pesquisa Simplificada

Preencha os termos da pesquisa

Campo: Nome ou Matrícula Cadastrado entre: Alterado entre:

Listar apenas usuários que possuem login de acesso ao Biblivre
 Listar apenas usuários que nunca tiveram carteirinha impressa
 Limpar termos da pesquisa

Listar Todos

Selecionar usuários desta página

Nome: Johenir Jannotti Viegas
 Matrícula: 00018
 Tipo de usuário: Funcionário
 Situação: Ativo
 Cadastrado em: 12/05/2014 12:07

Selecionar usuário

Nome: Kamila Ferreira
 Matrícula: 00023
 Tipo de usuário: circulation.custom_user_type.5
 Situação: Ativo
 Cadastrado em: 27/05/2014 10:03
 Atualizado em: 27/05/2014 10:14

Selecionar usuário

Nome: Luiz Travassos
 Matrícula: 00025

Selecionar usuário

Usuário selecionado

Sistema de Automação de Bibliotecas

Clique no botão **Imprimir Carteiras**. Surgirá a tela de seleção da etiqueta para a carteirinha:

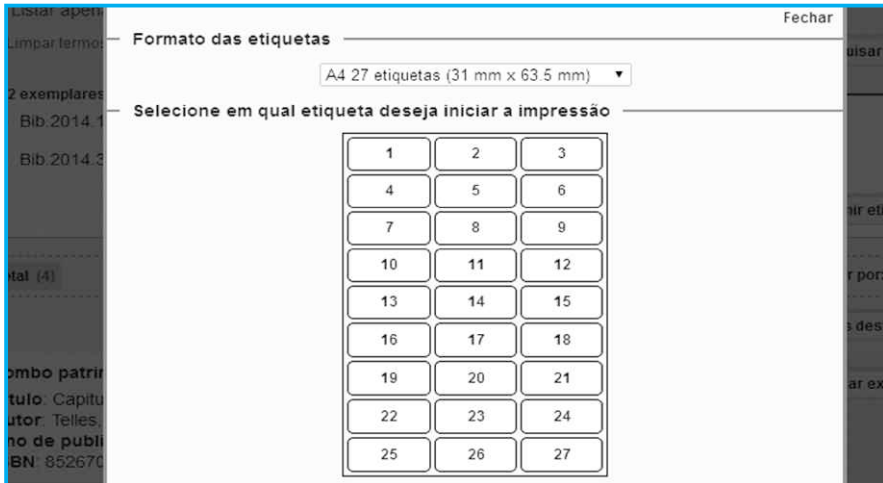

Seleção do Formato das Etiquetas

E, por fim, selecione em qual etiqueta começar a impressão, clicando com o mouse em cima de um número no quadro abaixo, por exemplo o número 1. O resultado será um preview das carteiras para a impressão:

Etiqueta pronta para impressão

5.3 Observações finais

Lembre-se que tanto as etiquetas e carteirinhas são uma rotina de impressão de bastante similariedade. Novamente frisamos a importância da compatibilidade se sua impressora com os padrões do mercado.

Sistema de Automação de Bibliotecas

CAPÍTULO VI – MULTI-BIBLIOTECAS

6.1 Introdução

Introduzida na versão 4.0 do **Biblivre**, a função das multi-bibliotecas, permite que em um mesmo computador possamos administrar diferentes bibliotecas. Isso significa dizer que numa única instalação do **Biblivre** é possível criar diversas bibliotecas, e o software dará suporte sem nenhum tipo de limitação. Essa opção contudo, é uma opção só justificada se tivermos mais de uma biblioteca em uma mesma instituição (por exemplo, bibliotecas departamentais, ou mesmo setoriais). Neste nosso pequeno manual, mostraremos como o processo de configuração é simples e que requer um pouco de atenção por parte do responsável pela administração da **Biblivre**. Vamos passo a passo configurar e explicar os cuidados necessários para isso.

Iniciando

Antes de qualquer coisa, temos que ter uma instalação do **Biblivre 5** sendo executada em um computador. Devemos logar como admin e acessar o menu de Administração, selecionando a opção **configurações**.

Tela de Configurações

Sistema de Automação de Bibliotecas

Em seguida, vamos localizar a seguinte opção:

Opção de Multi-bibliotecas

Ao habilitarmos essa opção, permitiremos a criação de mais um biblioteca em nosso **Biblivre**, ou seja, poderemos administrar duas ou mais bibliotecas distintas em um mesmo computador. Marque essa opção com o mouse, clicando com o botão esquerdo do mouse no quadrinho e pressione o botão esquerdo do mouse, no botão **salvar** no final da página. Ao sairmos, teremos uma tela com a opção **Multi-bibliotecas ativa** e mostrando uma lista com a nossa biblioteca padrão; no exemplo abaixo, a biblioteca **Biblivre V**.

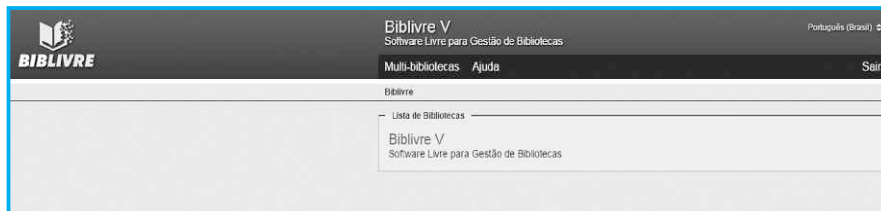

A funcionalidade Multi-biblioteca Ativa

Observe que apareceu a opção alerta de trocar a senha padrão do admin e a lista com as bibliotecas. Tome cuidado, pois, agora, não estamos conectados a nenhuma biblioteca e sim ao administrador de bibliotecas, ou seja, podemos acessar qualquer biblioteca, criar novas bibliotecas, etc. O que vamos fazer agora é mudar a senha do usuário admin. Selecione a opção **Troca de Senha**.

Opção Troca de Senha

Sistema de Automação de Bibliotecas

Surgirá a opção Trocar de Senha do admin do gerenciador das bibliotecas:

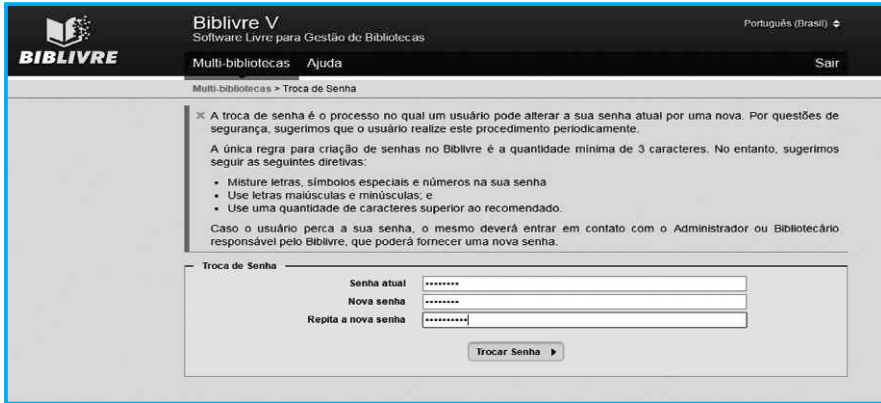

BibliVre V
Software Livre para Gestão de Bibliotecas

Português (Brasil) Sair

Multi-bibliotecas Ajuda

Multi-bibliotecas > Troca de Senha

× A troca de senha é o processo no qual um usuário pode alterar a sua senha atual por uma nova. Por questões de segurança, sugerimos que o usuário realize este procedimento periodicamente.

A única regra para criação de senhas no Biblivre é a quantidade mínima de 3 caracteres. No entanto, sugerimos seguir as seguintes diretrizes:

- Misture letras, símbolos especiais e números na sua senha
- Use letras maiúsculas e minúsculas, e
- Use uma quantidade de caracteres superior ao recomendado.

Caso o usuário perca a sua senha, o mesmo deverá entrar em contato com o Administrador ou Bibliotecário responsável pelo Biblivre, que poderá fornecer uma nova senha.

Troca de Senha

Senha atual:

Nova senha:

Repita a nova senha:

Trocar Senha ▶

Trocando a Senha do Admin do Gerenciador de Bibliotecas

Você pode estar um pouco confuso: que usuário admin é esse que não é o da sua biblioteca? Veja o esquema abaixo:

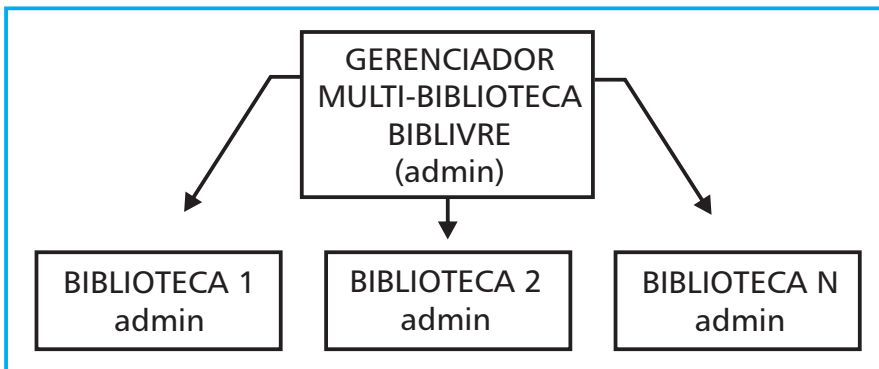

Esquema de Gerenciamento de Multi-bibliotecas

Há, na realidade, um usuário admin que gerencia as bibliotecas, e para cada biblioteca existe um admin próprio. Nesse caso, é preciso tomar cuidado com as senhas de cada um dos módulos acima. Salve a nova senha e parta para a criação de uma nova biblioteca.

Nota:

Mesmo no gerenciador, a senha padrão do usuário admin é *abracadabra*.

6.2 Criando uma nova biblioteca

Crie uma nova biblioteca. Selecione a opção **Gerência de bibliotecas** no menu **Multi-bibliotecas**. Surgirá a tela abaixo:

Criação de Nova Biblioteca

Para criar uma nova biblioteca, preencha o quadro abaixo com um nome para ela e um subtítulo opcional. Você também precisará de um nome reduzido para a biblioteca, chamado de atalho, que será usado no endereço Web de acesso ao **BibliVre V**, permitindo diferenciar as diversas bibliotecas instaladas no sistema. Esse atalho deve conter apenas letras, números e os caracteres. Para facilitar, o **BibliVre 5** sugerirá um atalho automaticamente, baseado no nome da biblioteca.

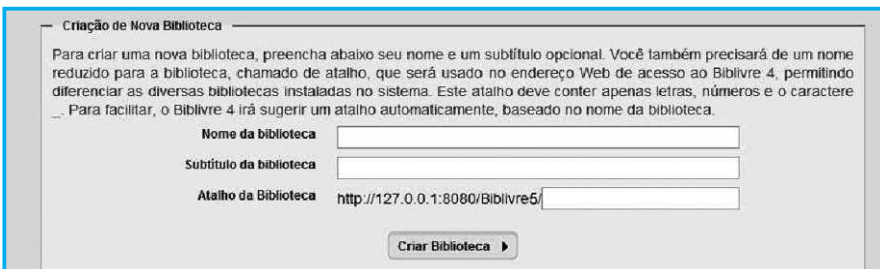

This is a close-up of the 'Criação de Nova Biblioteca' form. It includes the same warning message and instructions as the previous screenshot. The form fields are: 'Nome da biblioteca', 'Subtítulo da biblioteca', and 'Atalho da Biblioteca' (with a pre-filled URL 'http://127.0.0.1:8080/BibliVre5/'). A 'Criar Biblioteca' button is at the bottom of the form.

A Opção Criar Biblioteca

Sistema de Automação de Bibliotecas

Vamos preencher conforme os dados no quadro abaixo:

Criação de Nova Biblioteca

Para criar uma nova biblioteca, preencha abaixo seu nome e um subtítulo opcional. Você também precisará de um nome reduzido para a biblioteca, chamado de atalho, que será usado no endereço Web de acesso ao Biblivre 4, permitindo diferenciar as diversas bibliotecas instaladas no sistema. Este atalho deve conter apenas letras, números e o caractere _ Para facilitar, o Biblivre 4 irá sugerir um atalho automaticamente, baseado no nome da biblioteca.

Nome da biblioteca

Subtítulo da biblioteca

Atalho da Biblioteca

Preenchendo os Dados

Em seguida, pressione com o botão esquerdo do mouse em **Criação de Nova Biblioteca**. A tela de seu **Biblivre** ficará assim por alguns instantes:

 **Biblivre V**
Software Livre para Gestão de Bibliotecas

Português (Brasil) ↓

Multi-bibliotecas Ajuda Sair

Multi-bibliotecas > Gerência de Bibliotecas

✕ A tela de multi-bibliotecas permite cadastrar diversas bibliotecas para serem gerenciadas por um único Biblivre. A partir do momento que você habilitar o sistema de multi-bibliotecas, a lista de bibliotecas cadastradas será exibida sempre que alguém entrar no endereço padrão do Biblivre 5.

Lista de Bibliotecas deste Servidor

Abaixo estão todas as bibliotecas cadastradas neste Biblivre 5. Caso queira alterar um nome ou subtítulo, acesse a tela de configurações da biblioteca.

Biblivre V
Software Livre para Gestão de Bibliotecas
<http://b5.bibliivre.org.br/single/>
[Desabilitar biblioteca]

Criação de Nova Biblioteca

Para criar uma nova biblioteca, preencha abaixo seu nome e um subtítulo opcional. Você também precisará de um nome reduzido para a biblioteca, chamado de atalho, que será usado no endereço Web de acesso ao Biblivre 5, permitindo diferenciar as diversas bibliotecas instaladas no sistema. Este atalho deve conter apenas letras, números e o caractere _ Para facilitar, o Biblivre 5 irá sugerir um atalho automaticamente, baseado no nome da biblioteca.

Nome da biblioteca

Subtítulo da biblioteca

Atalho da Biblioteca

Processo de Criação da Nova Biblioteca

Sistema de Automação de Bibliotecas

Ao término da criação, surgirá a nova biblioteca na lista.

BIBLIVRE **BibliVre V** Software Livre para Gestão de Bibliotecas Português (Brasil) ↕

Multi-bibliotecas **Ajuda** **Sair**

Multi bibliotecas > Gerência de Bibliotecas

✖ A tela de multi-bibliotecas permite cadastrar diversas bibliotecas para serem gerenciadas por um único Biblivre. A partir do momento que você habilitar o sistema de multi-bibliotecas, a lista de bibliotecas cadastradas será exibida sempre que alguém entrar no endereço padrão do Biblivre 5.

Lista de Bibliotecas deste Servidor

Abaixo estão todas as bibliotecas cadastradas neste Biblivre 5. Caso queira alterar um nome ou subtítulo, acesse a tela de configurações da biblioteca.

BibliVre V
Software Livre para Gestão de Bibliotecas
<http://b5.bibliVre.org.br/single/>
[Desabilitar biblioteca]

Biblioteca Exemplo 2
http://b5.bibliVre.org.br/biblioteca_exemplo_2/
[Desabilitar biblioteca]

Criação de Nova Biblioteca

Para criar uma nova biblioteca, preencha abaixo seu nome e um subtítulo opcional. Você também precisará de um nome reduzido para a biblioteca, chamado de atalho, que será usado no endereço Web de acesso ao Biblivre 5, permitindo diferenciar as diversas bibliotecas instaladas no sistema. Este atalho deve conter apenas letras, números e o caractere _ . Para facilitar, o Biblivre 5 irá sugerir um atalho automaticamente, baseado no nome da biblioteca.

Nome da biblioteca

Subtítulo da biblioteca

Atalho da Biblioteca

Criar Biblioteca ▶

A Segunda Biblioteca Criada

Lembramos que esse atalho vai ser importante na hora de acessarmos a biblioteca. Se você sair, vai voltar a tela de login, e as duas bibliotecas estarão disponíveis para você acessar.

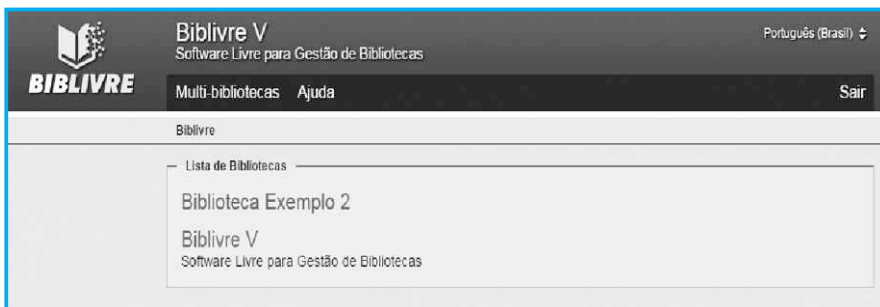

BIBLIVRE **BibliVre V** Software Livre para Gestão de Bibliotecas Português (Brasil) ↕

Multi-bibliotecas **Ajuda** **Sair**

BibliVre

Lista de Bibliotecas

Biblioteca Exemplo 2

BibliVre V
Software Livre para Gestão de Bibliotecas

Tela do login do Biblivre V no modo Multi-biblioteca

Sistema de Automação de Bibliotecas

Selecione a **Biblioteca Exemplo** – clicando com o botão esquerdo do mouse. Surgirá um quadro que já conhecemos, o de criação de uma nova biblioteca. Selecione a opção **Iniciar** como uma nova biblioteca com o botão esquerdo do mouse.

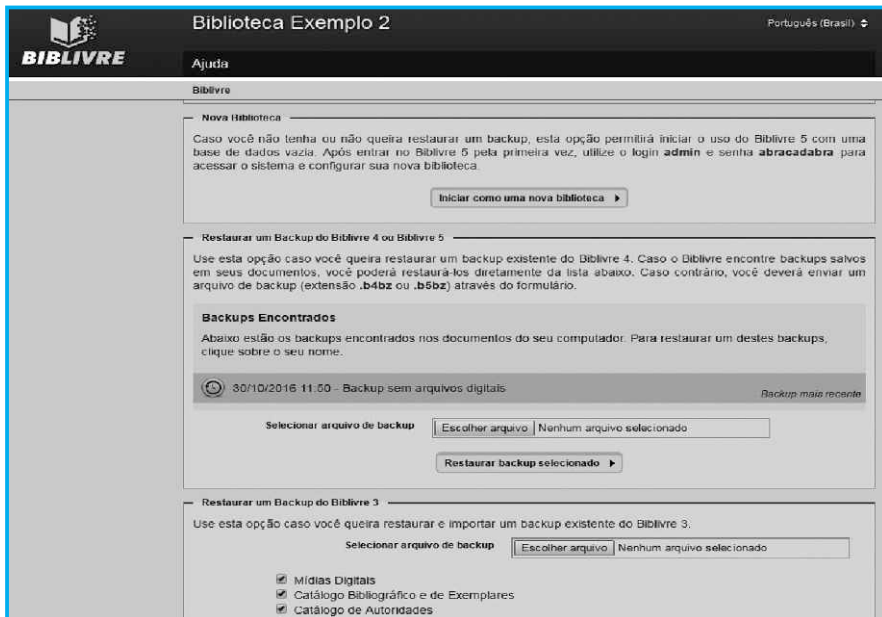

Criando a Nova Biblioteca

Temos à disposição uma nova biblioteca. Vamos executar o logon com o usuário admin e a senha padrão **abracadabra**.

Uma Nova Biblioteca Criada

Sistema de Automação de Bibliotecas

Ao fazermos o primeiro acesso, o **Biblivre** pedirá a mudança da senha do admin dessa nova biblioteca, e ela estará à nossa disposição.

Nossa Tela Padrão de uma Biblioteca para a Troca de Senha

Sistema de Automação de Bibliotecas

6.3 Gerenciando as bibliotecas

Para gerenciarmos as bibliotecas, precisaremos acessar o gerenciador de modo multi-biblioteca. Para isso, o endereço que devemos digitar em nosso navegador será:

<http://127.0.0.1:8080/Bibliivre5/>

Caso seu endereço IP seja diferente, substitua o endereço **127.0.0.1** por ele, seguido da porta **8080**. Faça o logon com o usuário **admin** e selecione no menu **Multi-bibliotecas** a opção **Gestão de Bibliotecas**. Vamos observar o quadro abaixo:

As duas Bibliotecas disponíveis

Repare que há duas maneiras de acessar as duas bibliotecas no interior deste quadro. Clicando nos links, por exemplo, no **Biblioteca Exemplo 2**, que em está em azul, ou digitando o caminho que está sendo mostrado para ser digitado no navegador. No caso da Biblioteca Exemplo 2,

http://127.0.0.1:8080/Bibliivre5/biblioteca_exemplo_2/

E no caso da Bibliivre V,

<http://127.0.0.1:8080/Bibliivre5/single/>

Sistema de Automação de Bibliotecas

Ao serem digitados, esses caminhos permitem o acesso direto e a administração das bibliotecas configuradas. É importante perceber que podemos acessar das duas maneiras. Note um outro ponto importante. Existe nas duas bibliotecas a opção **Desabilitar biblioteca**. Essa opção desabilita o acesso a uma biblioteca, desde que pressionemos o botão esquerdo do mouse sobre a mesma. Na imagem abaixo, clicamos na opção **Desabilitar biblioteca** da **BibliVre V**.

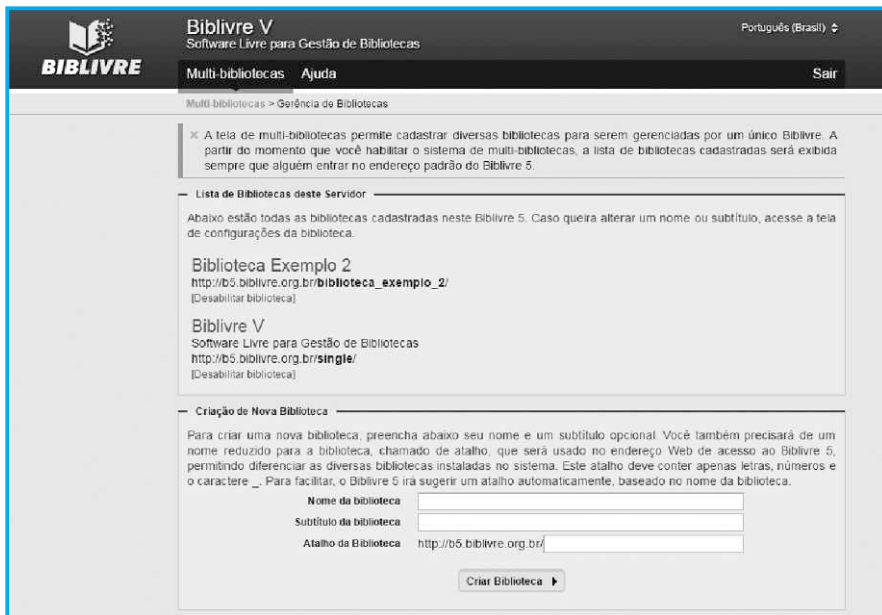

A Biblioteca desabilitada

O que ocorre com uma biblioteca desabilitada?

- A biblioteca não é mais acessada** – A biblioteca não aparecerá mais na lista de acesso do gerenciador, nem poderá ser acessada de maneira direta, digitando o caminho no navegador.
- Os dados não são apagados** – Os dados não são destruídos e nem apagados, apenas não são mais acessados.
- Desabilitando biblioteca** nos permite voltar ao modo **Biblioteca única**. **CUIDADO!** Se você deixar apenas uma biblioteca habilitada, retornará ao modo **Biblioteca única**.

Sistema de Automação de Bibliotecas

A única biblioteca a ser acessada será a habilitada, as outras permanecem desabilitadas até que o modo multibiblioteca seja habilitado novamente no menu **Administração**, opção **Configurações da biblioteca ativa corrente**.

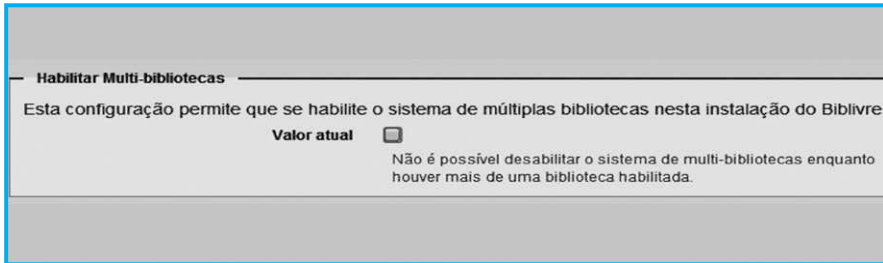

Habilitar Multi-bibliotecas

Esta configuração permite que se habilite o sistema de múltiplas bibliotecas nesta instalação do Biblivre

Valor atual

Não é possível desabilitar o sistema de multi-bibliotecas enquanto houver mais de uma biblioteca habilitada.

O modo Multi-bibliotecas. Ele não pode ser desabilitado com duas ou mais bibliotecas ativas

É importante notar que ninguém desabilita um modo **Multi-biblioteca** numa estrutura desse tipo já montada. Isto só ocorre em casos extremos. Para desabilitarmos o modo **Multi-biblioteca**, selecione no menu **Multi-bibliotecas**, opção **Configurações**, e desmarque a opção abaixo.

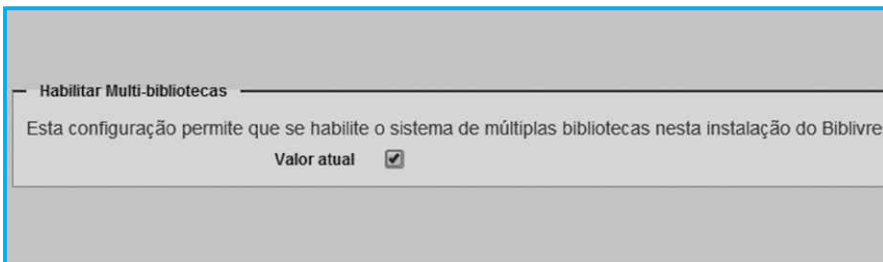

Habilitar Multi-bibliotecas

Esta configuração permite que se habilite o sistema de múltiplas bibliotecas nesta instalação do Biblivre

Valor atual

Opção de Multi-bibliotecas

Para habilitar uma biblioteca novamente no menu **Multi-bibliotecas**, vá para **Gerência de Bibliotecas** e clique na opção em vermelho **Habilitar biblioteca**. O processo de backup, neste caso, é muito similar ao que já usamos nos processos tradicionais do **Biblivre**. Selecione o menu **Multi-bibliotecas**, **Backup e Recuperação**.

Tela de Backup no modo Multi-biblioteca

A única diferença em relação ao modo de backup tradicional é que podemos escolher para qual biblioteca executar o backup ou restore. Basta simplesmente marcar ou desmarcar com o botão esquerdo do mouse a biblioteca desejada.

O programa **BIBLIVRE 5** (Biblioteca Livre) é um aplicativo que permite a inclusão digital do cidadão na sociedade da informação. Trata-se de um software para catalogação e a difusão de acervos de bibliotecas públicas e privadas, de variados portes. Além disso, qualquer pessoa pode compartilhar no sistema seus próprios textos, músicas, imagens e filmes.

Por utilizar padrões internacionais de biblioteconomia e possibilitar a comunicação em rede de acervos, o sistema permite ao usuário acessar diferentes bibliotecas no mundo todo.

O sistema é licenciado como General Public Licence da Free Software Foundation (GPLv3) e foi desenvolvido pela Sociedade dos Amigos da Biblioteca Nacional (SABIN), com apoio da COPPE/UFRJ, no desenvolvimento do projeto nas versões, 1.0 e 2.0.

O **BIBLIVRE** é um projeto exclusivamente patrocinado pelo Instituto Itaú Cultural. Sua versão 5 possui versões em inglês e espanhol, além do português, para atender à crescente demanda de utilização do software em instituições no exterior.

Hoje, o **BIBLIVRE** é sucesso em todo o Brasil, assim como no exterior e, por sua extrema relevância cultural, vem se firmando como o aplicativo de escolha para a inclusão digital do cidadão.

Apoio:

Ministério da
Cultura

ORGANIZAÇÃO PEDRO I

SABIN

SOCIEDADE DE AMIGOS DA BIBLIOTECA NACIONAL